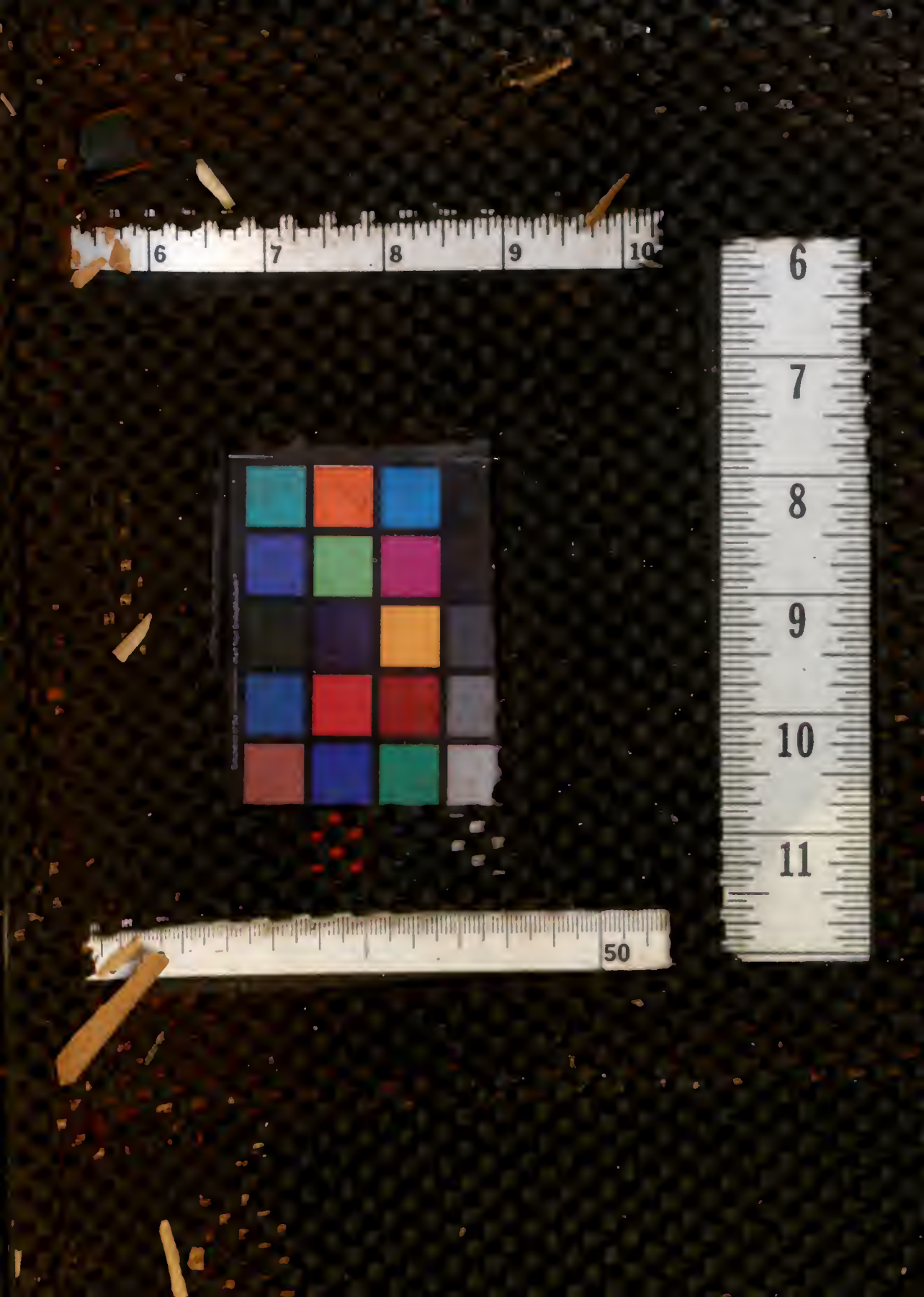
6
7
8
9
10
6
7
8
9
10
11
50

1944
IMPRENSA NACIONAL
RIO DE JANEIRO — BRASIL

MINISTÉRIO DA FAZENDA
TESOURO NACIONAL
SERVIÇO DE ESTATÍSTICA ECONÔMICA E FINANCEIRA
(MEMBRO DO INSTITUTO BRASILEIRO DE GEOGRAFIA E ESTATÍSTICA)

ESTATÍSTICAS ECONÔMICAS

BRASIL

ABRIL

1934 - 1944

1944
IMPRENSA NACIONAL
RIO DE JANEIRO — BRASIL

RESUMO MENSAL

ABRIL

1934 - 1944

ÍNDICE

Introdução III

Quadros Estatísticos

I — Resumo do comércio exterior 6
II — Resumo do comércio exterior por grandes classes

1. Importação 7
2. Exportação 8

III — Principais mercadorias da importação 9
IV — Principais mercadorias da exportação 12
V — Resumo do comércio exterior, segundo os principais países americanos 15
VI — Resumo do comércio de cabotagem 20
VII — Resumo do comércio de cabotagem por grandes classes 21
VIII — Valor médio, por tonelada, das mercadorias do comércio exterior e de cabotagem 22
IX — Produção mineral e metalúrgica 23
X — Custo da vida na cidade do Rio de Janeiro 24
XI — Principais contas do ativo e do passivo dos bancos

1. Bancos nacionais e estrangeiros 25
2. Bancos nacionais 26
3. Bancos estrangeiros 27

XII — Principais contas do ativo e do passivo do Banco do Brasil 28
XIII — Taxas médias de juros cobrados pelo Banco do Brasil — 1941/1944 29
XIV — Potencial monetário 30
XV — Compras de ouro por conta do govêrno federal 31
XVI — Resumo dos títulos negociados nas principais bôlsas de fundos públicos 32
XVII — Curso do câmbio na praça do Rio de Janeiro

1. Cambio oficial—1931/1944 34
2. Cambio livre 38

XVIII — Cotações dos títulos do govêrno federal no mercado de Londres 42
XIX — Cotações dos títulos do govêrno federal no mercado de Nova York 43
XX — Cotações das apólices e outros títulos federais na bôlsa do Rio de Janeiro 44

INTRODUÇÃO

Com o volume relativo ao ano de 1943, reiniciou êste Serviço a divulgação do boletim mensal "Estatísticas Econômicas".

Conforme ficou dito anteriormente, foram retirados os quadros de divulgação mensal improvável. Ampliaram-se outros. Incluíram-se os que foram julgados necessários para completar a finalidade da publicação.

Passaram a figurar o balanço mercantil e os índices do comércio exterior no quadro que resume a importação e exportação de mercadorias. Discriminaram-se os principais produtos do comércio exterior, em vez da precedente enumeração relativa ao café, ao algodão em rama, cacau e carnes, na exportação. Foi incluído o resumo do comércio exterior por principais países americanos.

Visando à exposição minuciosa das cifras, o quadro "Meio circulante e compras de ouro por parte do Govêrno Federal" foi desdobrado em dois: "Potencial monetário", com discriminação do meio circulante e da moeda escritural, ou seja a diferença entre os depósitos à vista em todos os bancos e a caixa em moeda corrente: "Compras de ouro por parte do Govêrno Federal", com inclusão e discriminação das compras de ouro no exterior. Oportunamente serão incluídas as reservas-ouro.

Ampliaram-se outras séries, como as que se referem às cifras sôbre comércio de cabotagem, por grandes classes, e às taxas médias de juros cobrados pelo Banco do Brasil, segundo os prazos. Êsse quadro será desdobrado por natureza de empréstimo. Ainda pretende o Serviço inserir algarismos que virão completar o conjunto dos dados reunidos na publicação.

Desde o inicio, o boletim em apreço vinha apresentando os números — índices relativos ao biênio 1928/1929. Ao Serviço não passou despercebido que a base escolhida, já muito distanciada, não representava período conveniente à comparação das cifras. Todavia, ainda será conservada, no ano corrente, posto que as citadas séries de números — índices apresentem anomalias determinadas pelo desenvolvimento do comércio exterior, em virtude do qual se acha consideràvelmente alterada a composição das respectivas classes.

Sempre que não foi possível a obtenção de dados relativos ao biênio 1928/1929, adotou-se para base o ano mais próximo em que êsses elementos existiam.

Nos quadros de "Potencial Monetário" e "Movimento Bancário" as apurações se referem aos saldos de fim de ano. Foram adotados, por isso, como termos de comparação, os elementos referentes a 31 de dezembro de 1928, por se achar essa data exatamente no meio do biênio.

Convém acentuar que êste Serviço, para atingir a sua finalidade, conta com a colaboração de vários outros órgãos da administração pública e de entidades particulares. Depende, portanto, dessa cooperação o desenvolvimento de séries numéricas divulgadas com o objetivo de permitir o conhecimento sumário da situação econômica e financeira do Brasil.

Os levantamentos relativos às séries apresentadas revestem interêsse imediato. Assim, o boletim de cada mês reunirá os dados coligidos em tempo, completando os exemplares seguintes os dados mensais remetidos pelas fontes de informações utilizadas.

Os algarismos aqui reunidos foram examinados cuidadosamente. Todavia, não se pode esperar trabalho isento de falhas ou de imperfeições. Êste Serviço aceita, de bom grado, qualquer crítica suscitada por lacunas existentes no presente boletim.

SINAIS CONVENCIONAIS E ABREVIAÇÕES

(—) — resultado nulo na apuração ou inexistente pela natureza do fato;
0 — falta de expressão de um dado na unidade adotada;
... — falta de informações a respeito;
? — o dado acha-se sujeito a retificação;
§ — dado retificado.

Foram adotadas, no rodapé das séries, as seguintes abreviaturas:

SEP — Serviço de Estatística da Produção;
BB — Banco do Brasil;
CA — Caixa de Amortização;
CTEF — Conselho Técnico de Economia e Finanças;
IBGE — Instituto Brasileiro de Geografia e Estatística;
CSC — Câmara Sindical dos Corretores (da Bôlsa de Fundos Públicos do Rio de Janeiro)

Serviço de Estatística Econômica e Financeira, 15 de junho de 1944

João de Lourenço
Diretor

Média: 1928/1929 = 100

PERÍODOS	IMPORTAÇÃO				EXPORTAÇÃO				+ OU — NA EXPORTAÇÃO		ÍNDICES DO COMÉRCIO EXTERIOR	
	QUANTIDADE (ton)	ÍNDICE	VALOR (Cr$ 1000)	ÍNDICE	QUANTIDADE (ton)	ÍNDICE	VALOR (Cr$ 1000)	ÍNDICE	QUANTIDADE (ton)	VALOR (Cr$ 1000)	QUANTIDADE	VALOR
MÉDIAS MENSAIS												
1934	320.477	66	208.565	69	182.065	102	288.251	88	— 138 412	+ 70.686	76	79
1935	352.442	73	321.326	107	230.126	130	342.001	105	— 122.316	+ 20.675	88	106
1936	372.303	77	355.722	118	259.061	146	407.953	125	— 113.242	+ 52.231	96	122
1937	424.990	88	442.879	147	274.695	155	424.338	130	— 150.205	— 18.541	106	138
1938	409.431	85	432.964	144	327.822	184	424.741	130	— 81.609	— 8.223	112	137
1939	399.054	83	415.303	138	348.587	196	467.960	143	— 50.467	+ 52.657	113	141
1940	361.344	75	413.679	137	269.743	152	413.378	127	— 01 601	— 301	96	132
1941	337.445	70	459.535	153	294.630	166	560.471	172	— 42.815	+ 100 936	06	163
1942	250.254	52	387.029	129	221.736	125	624.963	102	— 28.518	+ 237.034	71	161
1943	275.158	57	506.111	168	224 674	126	727.381	223	— 60.484	+ 221.270	76	197
DADOS MENSAIS												
1941 — V	337.475	70	438.094	146	340.523	192	649.915	199	+ 3.048	+ 211.821	103	173
VI	248.408	51	396.161	132	256.290	144	533.323	163	+ 7.891	+ 137.162	76	148
VII	373.307	77	396.803	132	277.832	156	498.665	153	— 95.475	+ 101.862	99	143
VIII	431.826	89	580.085	193	333.570	188	612.480	188	— 98.256	+ 32.395	116	190
IX	402.106	83	576.916	192	323.761	182	631.840	194	— 78.345	+ 54.924	110	103
X	305.974	63	389.416	129	324.365	183	532.815	163	+ 18.391	+ 143.309	05	147
XI	379.738	79	658.219	219	272.741	153	686.448	210	— 106.997	+ 28 229	09	214
XII	394.703	82	549.138	182	307.456	173	681.644	209	— 87.247	+ 132 506	106	196
1942 — I	323.252	67	436.500	145	289.805	163	624.953	192	— 33.447	+ 188 453	93	169
II	278.152	58	386.272	128	237.893	134	662.937	203	— 40.259	+ 276.665	78	167
III	447.409	93	626.536	208	212.751	120	514.841	158	— 234.658	— 111.695	100	182
IV	164.468	34	302.229	100	236.895	133	799.023	245	+ 72.427	+ 496.704	61	176
V	220.693	46	265.538	88	248.015	140	723.521	222	+ 27.322	+ 457.983	71	158
VI	278.760	58	381.332	127	199.380	112	517.024	158	— 79.380	+ 135.692	72	143
VII	159.671	33	287.957	96	195.933	110	683.277	194	+ 36.262	+ 345.320	54	147
VIII	183.135	38	406.309	135	194.307	109	555.432	170	+ 11.172	+ 149.123	57	153
IX	233.222	48	393.860	131	172.382	97	533.164	163	— 60.840	+ 139.304	61	148
X	170.652	35	349.135	116	290.569	164	806.055	247	+ 119.917	+ 456.920	70	184
XI	385.459	80	473.561	157	160.351	90	503.142	154	— 225.108	+ 29.581	83	156
XII	158.171	33	335.110	111	222.546	125	626.187	192	+ 64.375	+ 291.068	58	153
1943 — I	141.888	29	170.162	57	191.222	108	571.890	175	+ 49.334	+ 401.728	50	118
II	314.053	65	268.522	89	138.864	78	499.130	153	— 175.189	+ 230.608	69	122
III	320.947	66	786.072	261	173.490	98	451.005	138	— 147.457	— 335.007	75	197
IV	227.516	47	469.391	156	178.156	100	677.401	208	— 49.360	+ 208.010	61	183
V	205.385	43	204.579	68	182.257	103	676.100	207	— 23.128	+ 471.521	59	140
VI	243.248	50	505.019	168	201.107	113	846.139	259	— 42 141	+ 341.120	67	215
VII	293.049	61	670.305	223	271.732	153	033.386	286	— 21.317	+ 263.081	86	256
VIII	442.831	92	782.902	260	316.623	178	823.351	252	— 126.208	+ 40.449	115	256
IX	236,723	49	471.970	157	327.784	184	912.661	280	+ 91.061	+ 440.691	85	221
X	293.286	61	540.774	180	238.749	134	627.202	192	— 54.537	+ 86.428	81	186
XI	309.097	64	594.658	198	228.192	128	781.576	240	— 80.905	+ 186.918	81	219
XII	273.874	57	608.974	202	247.913	140	928.728	285	— 25.961	+ 319.754	79	245
1941 — I	380.056	79	493.005	164	197.327	111	835.487	256	— 182.729	+ 342 482	87	212
II	209.559	43	393.356	131	168.688	95	617.045	189	— 40.871	+ 223.689	57	161
III	230.627	48	567.462	189	203.207	114	689.787	211	— 27 420	+ 122 325	66	200
IV	358.518	74	746.809	248	254.611	143	1 062.257	326	— 103.907	+ 315.448	93	288

II — RESUMO DO COMÉRCIO EXTERIOR POR GRANDES CLASSES — 1934/1944

1. IMPORTAÇÃO

1929 = 100

PERÍODOS	CLASSE I ANIMAIS VIVOS				CLASSE II MATÉRIAS PRIMAS				CLASSE III GÉNEROS ALIMENTÍCIOS				CLASSE IV MANUFATURAS			
	QUANTIDADE (ton)	ÍNDICE	VALOR (Cr$ 1000)	ÍNDICE	QUANTIDADE (ton)	ÍNDICE	VALOR (Cr$ 1000)	ÍNDICE	QUANTIDADE (ton)	ÍNDICE	VALOR (Cr$ 1000)	ÍNDICE	QUANTIDADE (ton)	ÍNDICE	VALOR (Cr$ 1000)	ÍNDICE
MÉDIAS MENSAIS																
1934	134	119	269	42	199.053	60	66.323	82	82.210	87	40.341	68	39.080	58	101.632	66
1936	886	784	1.011	158	224.711	68	98.269	122	83.567	88	57.376	96	43.278	64	164.670	108
1936	411	364	647	101	237.372	72	102.787	127	87.680	93	74.745	126	46.840	69	177.543	116
1937	98	87	507	79	275.541	83	130.045	161	88.111	93	78.977	133	61.240	91	233.350	152
1938	1.994	1.765	1.771	278	263.106	79	124.686	154	96.976	102	68.139	114	47.355	70	238.368	156
1939	2.362	2.090	2.675	404	255.619	77	124.029	154	90.459	95	52.226	88	50.614	75	236.473	155
1940	3.828	3.388	3.659	574	234.060	71	139.223	172	79.854	84	61.081	103	43.602	65	209.716	137
1941	3.629	3.212	3.485	546	208.852	63	153.131	190	82.742	87	62.652	105	42.222	63	240.266	157
1942	1.524	1.349	2.317	363	138.758	42	133.218	165	84.394	89	65.932	111	25.578	38	185.561	121
1943	244	216	1.049	164	142.141	43	154.831	192	93.494	99	87.977	148	39.279	58	262.253	171
DADOS MENSAIS																
1941 — V	4.594	4.065	3.944	618	199.153	60	142.452	176	96.144	101	64.484	108	37.584	56	227.214	148
VI	5.484	4.853	4.353	682	109.707	33	101.900	126	95.252	101	70.169	118	37.965	56	219.739	144
VII	2.780	2.460	2.192	344	222.848	67	150.910	187	112.454	119	82 251	138	35.225	52	161.450	105
VIII	533	472	761	119	289.280	87	200.334	248	85 068	90	66.302	111	56.945	84	312.688	204
IX	918	812	1.169	183	249.882	75	201.497	250	101.976	108	75.280	126	49.330	73	298.970	195
X	818	724	2.254	353	212.406	64	160.354	199	66.532	70	56.520	95	26.218	39	170.288	111
XI	381	337	1.373	215	218.299	66	203.743	252	103.778	110	91.367	153	57.280	85	361.736	236
XII	286	253	1.070	168	300.891	91	244.530	303	52.569	55	45.630	77	40.957	61	257.899	169
1942 — I	113	100	265	42	163.168	49	147.289	182	125.536	133	92.635	156	34.435	51	196.311	128
II	5.750	5.088	6.365	998	217.630	66	163.620	203	27.224	29	21.463	36	27.548	41	194.824	127
III	3.792	3.356	5.029	788	257.683	78	229.687	285	139.698	147	100.695	169	46.336	69	291.125	190
IV	2.309	2.123	4.290	672	91.224	28	127.978	159	43.907	46	41.288	69	26.938	40	128.673	84
V	2.126	1.881	2.680	420	137.757	42	93.172	115	59.688	63	47.914	80	21.122	31	121.772	80
VI	3.007	2.661	3.477	545	118.455	36	118.659	147	137.009	145	89.976	151	20.289	30	169.220	111
VII	143	127	654	103	78.363	24	96.448	119	68.940	73	51.675	87	12.225	18	139.180	91
VIII	48	42	74	12	57.299	17	103.398	128	99.251	105	71.538	120	26.537	39	231.299	151
IX	5	4	87	14	143.578	43	127.473	158	69.636	74	52.105	87	20.003	30	214.195	140
X	34	30	328	51	104.304	31	113.773	141	41.502	44	51.076	86	24.812	37	183.958	120
XI	297	263	2.122	333	193.948	58	171.234	212	163.248	172	137.573	231	27.966	41	162.632	106
XII	575	509	2.436	382	101.781	31	105.889	131	37.092	39	33.250	56	18.723	28	193.544	126
1943 — I	162	143	658	103	57.851	17	63.492	79	76.427	81	65.687	110	7.448	11	40.325	26
II	1.069	946	1.391	218	176.076	53	159.490	198	135.805	143	98.265	165	1.103	2	9.376	6
III	407	360	1.461	229	185.348	56	224.043	278	84.885	90	72.639	122	50.307	75	487.929	319
IV	214	189	357	56	104.845	32	118.723	147	95.433	101	85.253	143	27.024	40	265.058	173
V	71	63	563	88	132.839	40	102.014	126	59.105	62	52.758	89	13.370	20	49.244	32
VI	190	168	769	121	149.723	45	154.071	191	58.628	62	55.673	93	34.707	51	294.506	192
VII	9	8	782	123	112.235	34	150.842	187	102.940	109	94.519	159	77.865	115	424.162	277
VIII	32	28	665	104	253.778	77	247.775	307	125.295	132	115.047	193	63.726	94	419.415	274
IX	22	19	510	80	122.838	37	136.832	169	77.496	82	82.430	138	36.367	54	252.198	165
X	338	299	2.689	453	129.980	39	157.165	195	107.112	113	116.865	196	55 856	83	264.055	173
XI	279	247	1.798	282	158.218	48	175.633	218	95 650	101	96.116	161	54.950	81	321.111	210
XII	133	118	948	149	121.966	37	167.892	208	103.149	109	120.474	202	48.626	72	319.660	209
1944 — I	2.803	2.481	3.773	591	202.853	61	170.272	211	129.596	137	117.176	197	44.804	66	201.784	132
II	96	85	707	111	78.901	24	122.963	152	99.081	105	118.886	200	31.481	47	150.800	99
III	434	384	995	156	114.025	34	176.247	218	75.885	80	83.042	139	40.283	60	307.178	201
IV	5	4	251	39	213.007	64	232.905	288	100.863	106	108.663	182	44.643	66	404.990	265

2. EXPORTAÇÃO

1929 = 100

PERÍODOS	CLASSE I ANIMAIS VIVOS				CLASSE II MATÉRIAS PRIMAS				CLASSE III GÊNEROS ALIMENTÍCIOS				CLASSE IV MANUFATURAS			
	QUANTIDADE (ton)	ÍNDICE	VALOR (Cr$ 1000)	ÍNDICE	QUANTIDADE (ton)	ÍNDICE	VALOR (Cr$ 1000)	ÍNDICE	QUANTIDADE (ton)	ÍNDICE	VALOR (Cr$ 1000)	ÍNDICE	QUANTIDADE (ton)	ÍNDICE	VALOR (Cr$ 1000)	ÍNDICE
MÉDIAS MENSAIS																
1934	12	12	13	10	48.026	72	71 295	128	133.328	116	215.921	81	609	159	1 021	164
1935	5	5	16	12	68.787	103	103.505	185	160 539	140	237.647	90	795	180	833	126
1936	6	6	18	14	95.026	142	151.060	272	163.304	142	254 714	96	725	164	1 261	191
1937	—	—	14	11	117.692	176	173.085	310	156.176	136	249.138	94	827	188	2.100	318
1938	12	12	23	17	129.184	193	159 216	285	197.625	172	263.999	100	1.001	227	1.503	227
1939	4	4	14	11	154.049	230	194 037	348	193.196	168	269.946	102	1 338	303	3 963	600
1940	14	14	31	23	122.099	182	178.546	320	145 221	126	223.984	84	2.409	646	10 817	1 636
1941	17	17	21	16	184.684	276	270.332	484	105 857	92	259.360	98	4 071	923	30 758	4 653
1942	8	8	23	17	135.036	202	254 728	456	81.326	71	276.995	104	6.366	1 217	93 218	14 103
1043	16	16	26	20	128.893	193	249.485	447	90.277	79	334.716	126	5.488	1 244	143 153	21.657
DADOS MENSAIS																
1941 — V	47	46	72	54	206.928	309	343.345	615	128.967	112	286.666	108	4 581	1 030	10.832	3 000
VI	37	36	45	34	153.864	230	289.717	519	98.949	86	222.951	84	3 449	782	20 610	3 118
VII	15	15	17	13	203.631	304	288.372	517	69.215	60	177.032	67	4 971	1.127	33 244	5 029
VIII	12	12	15	11	244.479	365	344 596	617	83.477	73	220.232	86	5.602	1.270	38 037	5 845
IX	5	5	8	6	227.672	340	311.748	558	93.163	81	285.355	108	2.921	662	34 729	5 254
X	27	26	30	23	226.609	338	243.825	437	92.528	80	243.943	92	5 201	1.179	45.017	6.810
XI	—	—	—	—	165 729	248	313.095	561	102 264	89	303.605	115	4 748	1.077	69.748	10 552
XII	46	45	25	19	184.263	275	252.102	452	117.606	102	362.543	137	5.541	1.266	66 974	10 132
1942 — I	10	10	50	38	181.132	271	236.608	424	102.177	89	321 849	121	6.480	1.471	66.446	10.052
II	24	24	42	32	136.343	204	285.774	512	96.619	84	321.464	121	4 907	1.113	55.657	8.420
III	—	—	—	—	139.393	208	219.096	392	70.033	61	241.989	91	3.325	754	53.756	8.133
IV	1	1	1	1	134.309	201	333.462	597	96.753	84	374 108	141	5.832	1.322	91.452	13.835
V	7	7	20	15	154 202	230	320.679	574	87.670	76	307.294	116	6.136	1.391	05.528	14 452
VI	—	—	—	—	129.548	193	188.941	338	65 362	57	231 741	87	4 470	1 014	96.342	14.575
VII	29	28	75	56	121.253	181	255.366	457	68.126	59	257 452	97	6.525	1 480	120.384	18 212
VIII	1	1	5	4	136.744	204	286.924	514	53.906	47	185 014	70	3.656	829	83 489	12 631
IX	2	2	10	8	92.738	139	208 480	373	75.091	65	243 893	92	4 551	1.032	80.781	12.221
X	—	—	—	—	164 830	246	249 498	447	117.386	102	418.912	158	8 344	1.892	137 645	20 824
XI	—	—	—	—	91.631	137	172.341	309	63.458	55	204.043	77	5 262	1 193	126.758	19 177
XII	23	23	69	52	138.296	207	299.564	537	79.326	69	210.178	82	4 901	1.111	110.376	16 698
1943 — I	14	14	14	11	130.207	194	192.807	345	52.754	46	185.615	70	8.247	1.870	193 454	29.267
II	0	0	1	1	63.377	95	164 705	295	72.507	63	257.630	97	2 980	676	76 794	11.618
III	48	47	111	83	109.683	164	177.273	318	60.576	53	216.320	82	3 183	722	57.301	8 669
IV	1	1	7	5	94.197	141	222 956	390	77.706	68	282 986	107	6 262	1.418	171 452	25.938
V	—	—	—	—	93.460	140	251.486	460	84 342	73	320.340	121	4 455	1.010	104 274	15 775
VI	86	84	49	37	102.821	154	227.186	407	89.775	78	382 668	144	8 425	1.010	236 236	35 739
VII	7	7	27	20	145.800	218	278.768	499	121.139	105	610.563	196	4 786	1 085	135.028	20 428
VIII	—	—	—	—	198.681	297	238.166	427	113.190	98	449 809	170	4 743	1.076	135 376	20 480
IX	5	5	17	13	173.694	259	272.970	489	149.021	130	522.183	197	5 064	1 148	117 491	17.775
X	—	—	—	—	168.882	252	328.143	588	65.925	57	173.628	65	3 942	894	125 431	18.976
XI	25	25	84	63	141.012	211	311.205	557	81.453	71	307 350	116	5.702	1.293	162.037	24 650
XII	—	—	—	—	124.907	187	328.160	588	114.920	100	398.502	150	8.077	1 832	202 066	30 570
1944 — I	24	24	89	67	72.209	108	296.095	530	120.886	105	439.688	166	4 208	954	99.615	15 070
II	23	23	28	21	84.223	126	232.966	417	81.668	71	304 018	115	2.774	629	79.133	11 972
III	6	6	16	12	120 520	180	314 769	564	79.270	69	309 769	117	3.411	773	65 233	9 869
IV	4	4	24	18	102.425	153	397.088	711	148 878	130	581.915	220	3.304	749	83.230	12 592

PERÍODOS	AUTOMÓVEIS DE TODA ESPÉCIE				BRIQUETES, CARVÃO DE PEDRA E COQUE				GASOLINA			
	Quantidade (um)	% (1)	Valor (Cr$ 1000)	%	Quantidade (ton)	%	Valor (Cr$ 1000)	%	Quantidade (ton)	%	Valor (Cr$ 1000)	%
MÉDIAS MENSAIS												
1934	1.264	0,7	9.050	4,3	94.602	29,5	7.518	3,6	22.056	6,9	7.222	3,5
1935	1.461	0,3	14.859	4,6	119.777	34,0	12.706	4,0	23.027	6,5	11.072	3,4
1936	1.581	0,3	16.671	4,7	119.265	32,0	13.938	3,9	27.117	7,3	12.996	3,7
1937	2.134	0,4	22.256	5,0	142.321	33,5	19.488	4,4	29.759	7,0	15.428	3,5
1938	1.745	0,6	20.615	4,8	131.333	32,1	21.921	5,1	30.111	7,4	14.386	3,3
1939	1.812	0,7	23.749	5,7	115.206	28,9	19.550	4,7	30.841	7,7	14.008	3,4
1940	1.958	0,7	26.086	6,3	100.770	27,9	24.072	5,8	30.700	8,5	16.531	4,0
1941	2.098	0,9	30.637	6,7	88.162	26,1	22.143	4,8	30.553	9,1	18.626	4,1
1942	656	0,4	11.053	2,9	51.337	20,5	19.054	4,9	20.920	8,4	15.179	3,9
1943	67	0,1	3.044	0,6	48.952	17,8	19.934	3,9	22.916	8,3	19.414	3,8
DADOS MENSAIS												
1941 — V	3.237	1,5	48.080	11,0	30.575	9,1	7.267	1,7	45.659	13,5	22.779	5,2
VI	1.887	1,1	26.180	6,6	21.997	8,9	5.193	1,3	18.248	7,3	11.843	3,0
VII	1.757	0,7	22.309	5,6	103.130	27,6	26.783	6,7	33.217	8,9	21.665	5,5
VIII	786	0,3	13.996	2,4	141.437	32,8	39.661	6,8	51.418	11,9	32.846	5,7
IX	1.955	0,9	34.795	6,0	100.087	24,9	28.241	4,9	36.096	9,0	24.341	4,2
X	506	0,3	8.370	2,1	78.580	25,7	23.175	6,0	31.051	10,1	19.785	5,1
XI	2.275	1,0	37.573	5,7	93.584	24,6	26.896	4,1	20.263	5,3	14.125	2,1
XII	2.147	0,7	29.846	5,4	109.521	27,7	31.080	5,7	42.782	10,8	31.822	5,8
1942 — I	1.256	0,7	23.656	5,4	43.605	13,5	11.581	2,7	38.194	11,8	25.362	5,8
II	2.817	1,3	34.700	9,0	49.326	17,7	14.219	3,7	55.528	20,0	35.336	9,1
III	727	0,3	13.431	2,1	72.121	16,1	20.861	3,3	50.530	11,3	34.263	5,5
IV	773	0,7	10.749	3,6	19.033	11,6	5.837	1,9	10.860	6,6	7.112	2,4
V	594	0,4	10.532	4,0	80.794	36,6	22.839	8,6	23.606	10,7	16.222	6,1
VI	1.065	0,6	19.365	5,1	81.598	29,3	27.464	7,2	14.922	5,4	11.750	3,1
VII	30	0,1	1.787	0,6	23.152	14,5	8.761	3,0	10.039	6,3	8.846	3,1
VIII	514	0,5	12.591	3,1	29.057	15,9	10.198	2,5	8.898	4,9	8.731	2,1
IX	65	0,1	3.053	0,8	52.542	22,5	20.238	5,1	16.549	7,1	13.815	3,5
X	24	0,1	2.170	0,6	55.571	32,6	30.685	8,8	7.085	4,2	7.185	2,1
XI	1	0,0	38	0,0	80.411	20,9	41.179	8,7	2.315	0,6	2.268	0,5
XII	11	0,0	661	0,2	28.828	18,2	14.791	4,4	12.512	7,9	11.262	3,4
1943 — I	2	0,0	45	0,0	4.984	3,5	2.308	1,4	3.925	2,8	4.531	2,7
II	—	—	—	—	—	—	—	—	44.588	14,2	41.128	15,3
III	244	0,2	12.887	1,6	67.690	21,1	29.449	3,7	34.880	10,9	33.768	4,3
IV	38	0,1	1.581	0,3	45.145	19,8	18.306	3,9	12.078	5,3	11.881	2,5
V	1	0,0	157	0,1	61.290	29,8	24.733	12,1	15.232	7,4	13.370	6,5
VI	53	0,1	2.247	0,4	66.773	27,5	25.315	5,0	21.072	8,7	15.323	3,0
VII	246	0,4	13.886	2,1	33.985	11,6	15.185	2,3	30.416	10,4	23.450	3,5
VIII	131	0,1	4.848	0,6	96.493	21,8	39.152	5,0	61.344	13,9	50.077	6,4
IX	8	0,0	216	0,0	30.947	13,1	13.453	2,9	25.822	10,9	20.027	4,2
X	3	0,0	160	0,0	58.814	23,5	28.103	5,2	4.993	1,7	3.851	0,7
XI	2	0,0	86	0,0	70.052	22,7	28.379	4,8	10.630	3,4	8.011	1,3
XII	13	0,0	419	0,1	41.250	15,1	14.823	2,4	10.014	3,7	7.552	1,2
1944 — I	1	0,0	28	0,0	72.519	19,1	28.611	5,8	56.731	14,9	38.709	7,9
II	—	—	—	—	38.377	18,3	17.348	4,4	1	0,0	2	0,0
III	4	0,0	169	0,0	32.200	14,0	14.780	2,6	1.395	0,6	1.092	0,2
IV	14	0,0	780	0,1	31.875	8,9	12.162	1,6	53.045	14,8	33.885	4,5

NOTA: Percentagens de cada mercadoria em relação ao total da importação.

(1) Refere-se a percentagem ao pêso dos automóveis importados.

PERÍODOS	MANUFATURAS DE FERRO E AÇO				MÁQUINAS, APARELHOS, FERRAMENTAS E UTENSÍLIOS				ÓLEOS COMBUSTÍVEIS (FUEL E DIESEL) E LUBRIFICANTES			
	Quantidade (ton)	%	Valor (Cr$ 1000)	%	Quantidade (ton)	%	Valor (Cr$ 1000)	%	Quantidade (ton)	%	Valor (Cr$ 1000)	%
MÉDIAS MENSAIS												
1934	18.727	5,8	17.693	8,5	3.503	1,1	33.798	16,2	40 272	12.6	6.537	3,1
1935	16.811	4,8	25.816	8,0	5.290	1,5	60.249	18,8	39.365	11,2	9.353	2,9
1936	18.776	5,0	30.033	8,4	5.214	1,4	65.185	18,3	47.101	12,7	10.005	2,8
1937	25.094	5,9	41.922	9,5	6.857	1,6	84.175	19,0	49.732	11,7	11.346	2,6
1938	15.065	3,7	31.446	7,3	7.159	1,7	97 486	22,5	65 946	13,7	13.753	3,2
1939	19.779	5,0	36.844	8,9	5 332	1,3	87.863	21,2	64.027	16,0	15.838	3,8
1940	16.541	4,6	37.002	8,9	3.654	1,0	66.459	16,1	61.548	17,0	19.911	4,8
1941	14 911	4,4	37.740	8,2	3.940	1,2	83.376	18,1	47.729	14,1	20.401	4,4
1942	7.157	2,9	23.965	6,2	2 457	1,0	58.712	15,2	35.977	14,4	19.821	5,1
1943	12.344	4,5	34.582	6,8	3.148	1,1	69.610	13,8	33.676	12,2	21.833	4,3
DADOS MENSAIS												
1941 — V	14.163	4,2	36.586	8,4	3.845	1,1	76.526	17,5	74 223	22,0	25.031	5,7
VI	12.349	5,0	28.915	7,3	4.805	1,9	98.029	24,7	37.547	15,1	14.274	3,6
VII	7.863	2,1	19.459	4,9	2.862	0,8	51.927	13,1	45.534	12,2	20.406	5,1
VIII	18.679	4,3	47.595	8,2	6.055	1,4	126.575	21,8	56.322	13,0	22.160	3,8
IX	21.613	5,4	52.636	9,1	4.502	1,1	100.792	17,5	53.326	13,3	30.173	5,2
X	8.949	2,9	28.941	7,4	2.578	0,8	55.320	14,2	52.682	17,2	18.606	4,8
XI	22.600	6,0	69.707	10,6	5.665	1,5	120.949	18,4	51.501	13,6	27.008	4,1
XII	11.216	2,8	35.975	6,6	3.603	0,9	81.942	14,9	83.015	21,0	43.090	7,8
1942 — I	10.410	3,2	32.111	7,4	3.009	0,9	67.361	15,4	50.672	15,7	18 135	4,2
II	6.904	2,5	23.663	6,1	3.030	1,1	64 121	16,6	76.595	27,5	37.637	9,7
III	19.692	4,4	58.507	9,3	5 106	1,1	103.645	16,5	69.613	15,6	31.370	5,0
IV	4.225	2,6	14.697	4,9	1.238	0.8	31.932	10,6	18.788	11,4	13.727	4,5
V	4.121	1,9	14.979	5,6	2.011	0,9	40.403	15,2	20.338	9,2	12.923	4,9
VI	4.143	1,5	17.312	4,5	2.605	0,9	58.420	15,3	4.336	1,6	5.524	1,4
VII	991	0,6	4.686	1,6	748	0,5	20.991	7,3	20.505	12,8	8.457	2,9
VIII	6.827	3,7	27.406	6,7	3.728	2,0	95.895	23,6	5.891	3,2	11.089	2,7
IX	5.522	2,4	23.894	6,1	2.370	1,0	83.177	21,1	64.894	27,8	30.288	7,7
X	10.648	6,2	24.213	6,9	1.051	0,6	32.935	9,4	16.308	9,6	12.201	3,5
XI	7.626	2,0	27.137	5,7	1.864	0,5	45.934	9,7	55.505	14,4	34.540	7,3
XII	4.771	3,0	18.969	5,7	2.724	1,7	59.735	17,8	28.282	17,9	21.960	6,6
1943 — I	2.306	1,6	5.068	3,0	321	0,2	10.745	6,3	34.677	24,4	13.340	7,8
II	5	0,0	34	0,0	26	0,0	1.815	0,7	104.812	33,4	55.807	20,8
III	17.632	5,5	53.217	6,8	5.603	1,7	162.299	20,6	57.417	17,0	35.560	4,5
IV	11.300	5,0	32.282	6,9	2.005	0,9	44.240	9,4	21.376	9,4	23.390	5,0
V	1.994	1,0	7.867	3,8	215	0,1	7.762	3,8	35.700	17,4	18.994	9,3
VI	10 528	4,3	36.315	7,2	4.078	1,7	66 285	13,1	39.313	16,2	25.658	5,1
VII	30.116	10,3	80.643	12,0	4.700	1,6	105.137	15,7	3.647	1,2	5.602	0,8
VIII	17.001	3,8	49.345	6,3	5.415	1,2	120.776	15,4	29.888	6,7	25.524	3,3
IX	14.374	6,1	34.058	7,2	2.579	1,1	53.649	11,4	26.739	11,3	19.568	4,1
X	6.217	2,1	18.707	3,5	2.974	1,0	58.145	10,8	16.098	5,5	9.790	1,8
XI	18.427	6,0	43.630	7,3	3.899	1,3	89.825	15,1	23.898	7,7	18.425	3,1
XII	18.227	6,7	53.816	8,8	6.956	2,2	114 042	18,8	10.552	3,9	10.337	1,7
1944 — I	12 197	3,2	37.781	7,7	3.647	1,0	67.122	13,6	29.715	7,8	14.509	2,9
II	9.391	4,5	23.299	5,9	1.232	0,6	32.141	8,2	1 095	0,5	2 189	0,6
III	17.173	7,4	53.327	9,4	5.780	2,5	115.333	20,3	24.448	10,6	19.160	3,4
IV	18.899	5,3	53.615	7,2	5.283	1,5	111.082	14,9	53.406	14,9	29.092	3,9

PERÍODOS	PAPEL E SUAS APLICAÇÕES				PRODUTOS QUÍMICOS, FARMACÊUTICOS E SEMELHANTES				TRIGO EM GRÃO			
	Quantidade (ton)	%	Valor (Cr$ 1000)	%	Quantidade (ton)	%	Valor (Cr$ 1000)	%	Quantidade (ton)	%	Valor (Cr$ 1000)	%
MÉDIAS MENSAIS												
1934	3.981	1,2	4.963	2,4	6.646	2,1	13.034	6,2	67.487	21,1	21.372	10,2
1935	4.364	1,2	7.799	2,4	8.591	2,4	19.609	6,1	73.477	20,8	36.205	11,3
1936	4.969	1,3	8.670	2,4	10.020	2,7	16.949	4,8	76.655	20,6	51.423	14,5
1937	5.717	1,3	9.442	2,1	12.853	3,0	19.598	4,4	77.568	18,3	55.697	12,5
1938	4.250	1,0	9.457	2,2	11.037	2,7	19.584	4,5	86.430	21,1	44.708	10,3
1939	4.468	1,1	9.000	2,2	13.008	3,3	24.235	5,8	80.570	20,2	29.466	7,1
1940	4.197	1,2	9.771	2,4	11.713	3,2	23.309	5,6	71.495	19,8	39.276	9,5
1941	5.209	1,5	12.005	2,6	10.730	3,2	28.321	6,2	74.575	22,1	40.221	8,8
1942	2.526	1,0	9.473	2,4	9.229	3,7	28.034	7,2	78.811	31,5	47.747	12,3
1943	3.403	1,2	12.049	2,4	13.825	5,0	31.817	6,3	86.883	31,6	64.409	12,7
DADOS MENSAIS												
1941 — V	3.968	1,2	9.628	2,2	6.425	1,9	22.101	5,0	85.598	25,4	44.939	10,3
VI	5.233	2,1	10.214	2,6	8.536	3,4	17.239	4,4	85.757	34,5	46.663	11,8
VII	3.314	0,9	9.378	2,4	13.182	3,5	21.772	5,5	104.019	27,9	59.987	15,1
VIII	9.698	2,2	18.276	3,2	14.025	3,2	36.383	6,3	78.353	18,1	43.205	7,4
IX	5.064	1,3	13.259	2,3	10.156	2,5	36.123	6,3	92.627	23,0	52.463	9,1
X	3.883	1,3	9.174	2,4	6.737	2,2	22.608	5,8	60.264	19,7	34.197	8,8
XI	5.683	1,5	14.885	2,3	14.400	3,8	51.509	7,8	92.680	24,4	52.184	7,9
XII	4.364	1,1	10.911	2,0	14.655	3,7	40.468	7,4	47.242	12,0	27.712	5,0
1942 — I	2.044	0,6	6.802	1,6	14.657	4,5	29.807	6,8	118.041	36,5	69.184	15,8
II	1.699	0,6	5.643	1,5	10.463	3,8	27.867	7,2	25.005	9,0	14.199	3,7
III	6.233	1,4	17.022	2,7	10.292	2,3	38.338	6,1	128.697	28,8	74.437	11,9
IV	1.038	0,6	4.864	1,6	16.234	9,9	27.942	9,2	38.407	23,4	22.705	7,5
V	4.552	2,1	10.209	3,8	7.529	3,4	16.423	6,2	56.325	25,5	34.019	12,8
VI	1.207	0,4	5.951	1,6	8.326	3,0	28.104	7,4	131.132	47,0	77.873	20,4
VII	619	0,4	2.237	0,8	7.825	4,9	12.157	4,2	63.715	40,0	38.541	13,4
VIII	1.979	1,1	13.037	3,2	10.409	5,7	36.901	9,1	94.994	51,9	58.797	14,5
IX	2.690	1,2	13.646	3,5	5.061	2,2	37.187	9,4	67.540	29,0	41.004	10,4
X	1.968	1,2	6.382	1,8	7.344	4,3	30.597	8,8	37.728	22,1	23.761	6,8
XI	4.200	1,1	17.571	3,7	9.950	2,6	31.991	6,8	150.251	39,0	96.414	20,4
XII	2.081	1,3	10.314	3,1	2.652	1,7	19.094	5,7	33.898	21,4	22.032	5,6
1943 — I	25	0,0	698	0,4	4.574	3,2	8.629	5,1	71.529	50,4	46.808	27,5
II	32	0,0	813	0,3	993	0,3	2.917	1,1	129.885	41,4	87.822	32,7
III	6.392	2,0	23.555	3,0	9.848	3,1	43.210	5,5	79.673	24,8	53.633	6,8
IV	2.416	1,1	17.787	3,8	6.452	2,8	19.790	4,2	87.729	38,6	60.282	12,8
V	876	0,4	2.079	1,0	9.680	4,7	16.116	7,9	54.531	26,6	38.426	18,8
VI	5.502	2,3	14.173	2,8	7.997	3,3	26.159	5,2	54.701	22,5	40.446	8,0
VII	3.833	1,3	16.287	2,4	30.021	10,2	65.452	9,8	94.785	32,3	70.044	10,4
VIII	9.078	2,0	25.123	3,2	23.620	5,3	48.000	6,1	116.952	26,4	87.645	11,2
IX	1.739	0,7	7.501	1,6	8.598	3,6	25.149	5,3	71.279	30,1	55.552	11,8
X	4.414	1,5	11.039	2,0	34.542	11,8	57.813	10,7	100.955	34,4	81.078	15,0
XI	4.092	1,3	14.763	2,5	17.827	5,8	34.881	5,9	85.163	27,6	69.683	11,7
XII	2.432	0,9	10.769	1,8	11.743	4,3	33.689	5,5	95.419	34,8	81.485	13,4
1944 — I	2.133	0,6	7.372	1,5	20.464	5,4	32.253	6,5	125.716	33,1	103.352	21,0
II	2.573	1,2	9.911	2,5	13.341	6,4	26.208	6,7	89.002	42,5	76.016	19,3
III	3.500	1,5	12.994	2,3	6.676	2,9	38.066	6,7	66.495	28,8	57.218	10,1
IV	5.972	1,7	16.226	2,2	7.989	2,2	30.712	4,1	90.359	25,2	78.248	10,5

PERÍODOS	ALGODÃO EM RAMA				CACAU EM AMÊNDOAS				CAFÉ EM GRÃO			
	Quantidade (ton)	%	Valor (Cr$ 1000)	%	Quantidade (ton)	%	Valor (Cr$ 1000)	%	Quantidade (ton)	%	Valor (Cr$ 1000)	%
MÉDIAS MENSAIS												
1934	10.546	5,8	38.017	13,2	8 464	4,6	10.828	3,8	70.734	38,9	176 209	61,
1935	11.553	5,0	53.999	15,8	9.319	4,0	13.586	4,0	76.644	33,3	179 717	52,
1936	16.693	6,4	77.523	19,0	10.143	3,9	21.501	5,3	70.928	27,4	185.956	45,
1937	19.682	7,2	78.697	18,5	8.759	3,2	19.101	4,5	60.614	22,1	179.953	42,
1938	22.393	6,8	77.488	18,2	10.657	3,3	17.750	4,2	85.563	26,1	191 343	45,
1939	26.962	7,7	96.618	20,6	11.013	3,2	18.716	4,0	82.493	23,7	186.190	39,
1940	18.689	6,9	69.830	16,9	8.900	3,3	15.983	3,9	60.229	22,3	132.437	32,
1941	24.023	8,2	84.196	15.0	11.079	3,8	26.243	4,7	55.262	18,8	168.093	30,
1942	12.830	5,8	53.699	8,6	5.992	2,7	18.052	2,9	36.400	16,4	163.818	26,
1943	6.497	2,9	34.481	4,7	9.593	4,3	28.531	3,9	50.559	22,5	233.561	32,
DADOS MENSAIS												
1911 — V	40.720	12,0	131.228	20,2	670	0,2	1.529	0,2	64.477	18,9	170.551	26,
VI	29.202	11,4	98.250	18,4	7.405	2,9	19.858	3,7	41.473	16,2	110.963	20,
VII	25.693	9,2	88.413	17,7	9.257	3,3	24.578	4,9	20.112	7,2	59.172	11,
VIII	35.248	10,6	134.593	22,0	11.915	3,6	29.239	4,8	27.708	8,3	96.669	15,
IX	30.858	9,5	112.794	17,9	16.581	5,1	41.689	6,6	46.617	14,4	179.992	28,
X	9.942	3,1	40.032	7,5	16.772	5,2	41.376	7,8	39.184	12,1	154 615	29,
XI	22.262	8,2	88.164	12,8	10.915	4,0	27.615	4,0	52.985	19,4	224 090	32,
XII	2.968	1,0	11.207	1,6	19.322	6,3	53.712	7,9	63.707	20,7	267.588	39,
1942 — I	10.525	3,6	38.393	6,1	7.406	2,6	20.541	3,3	57.995	20,0	255.782	40,
II	11.599	4,9	47.458	7,2	12.285	5,2	35.830	5,4	49.164	20,7	220.632	33,
III	7.131	3,4	32.492	6,3	2.517	1,2	9.469	1,8	35.754	16,8	158.919	30,
IV	17.642	7,4	66.208	8,3	6.255	2,6	17.521	2,2	57.063	24,1	259.526	32,
V	16.801	6,8	66.707	9,2	2.688	1,1	8.468	1,2	45.672	18,4	202.705	28,
VI	12.742	6,4	50.644	9,8	2.088	1,0	6.478	1,3	22.814	11,4	101.853	19,
VII	7.931	4,0	32.484	5,1	4.871	2,5	15.886	2,5	27.804	14,2	126.723	20,
VIII	29.318	15,1	128.381	23,1	102	0,1	340	0,1	17.883	9,2	77.560	14,
IX	15.179	8,8	66.963	12,6	7.052	4,1	22.103	4,1	29.738	17,3	140.642	26,
X	6.668	2,3	29.464	3,7	3.553	1,2	10.423	1,3	46.307	15,9	213.135	26,
XI	879	0,5	4.156	0,8	7.024	4,4	21.475	4,3	22.849	14,2	99 402	19
XII	17.539	7,9	81.032	12,9	16.063	7,2	48.095	7,7	23.759	10,7	108.931	17
1943 — I	3.405	1,8	14.943	2,6	6.521	3,4	19.704	3,4	28.132	14,7	130.180	22
II	1.326	1,0	6.278	1,3	139	0,1	439	0,1	46 086	33,2	215.484	43
III	201	0,1	832	0,2	12.636	7,3	37.679	8,4	30.677	17,7	141.453	31
IV	4.050	2,3	18.130	2,7	16.827	9,4	49.629	7,3	36.701	20,6	171.553	25
V	972	0,5	4.979	0,7	17.587	9,6	50.417	7,5	47.311	26,0	224.305	33
VI	6.685	3,3	33.373	3,9	4.040	2,0	12.134	1,4	65.458	32,5	308.724	36
VII	11.766	4,3	65.080	7,0	6.826	2,5	20.236	2,2	84.142	31,0	397.824	42
VIII	1.172	0,4	6.968	0,8	9.585	3,0	29.056	3,5	73.376	23,2	345.824	41
IX	3.038	0,9	18.069	2,0	6.822	2,1	21.950	2,4	82.288	25,1	348.735	3
X	13.408	5,6	79.230	12,6	6.622	2,8	19.900	3,2	15.435	6,5	64 500	1
XI	13.874	6,1	70.491	9,0	10.315	4,5	30.343	3,9	42.351	18,6	198.153	2
XII	18.065	7,3	95.404	10,3	17.200	6,9	50.851	5,5	54.752	22,1	255.999	2
1944 — I	11.402	5,8	65.744	7,9	7.610	3,9	23.740	2,8	77.619	39,3	360.788	4
II	12.971	7,7	75.024	12,2	4.188	2,5	12 207	2,0	53.382	31,6	255 766	4
III	24.408	12,0	146.990	21,3	90	0,0	315	0,0	57.071	28,1	269 376	3
IV	6.262	2,5	35 915	3,4	24.091	9,5	71 308	6,7	93 990	36,9	459 257	4

NOTA — Percentagens de cada mercadoria em relação ao total da exportação.

IV — PRINCIPAIS MERCADORIAS DA EXPORTAÇÃO — 1934/1944 (cont.)

PERÍODOS	CARNES EM CONSERVA				CARNES FRIGORIFICADAS				CÊRA DE CARNAÚBA			
	Quantidade (ton)	%	Valor (Cr$ 1000)	%	Quantidade (ton)	%	Valor (Cr$ 1000)	%	Quantidade (ton)	%	Valor (Cr$ 1000)	%
MÉDIAS MENSAIS												
1934	638	0,4	1.839	0,6	3.004	1,6	3.165	1,1	512	0,3	2.322	0,8
1935	1.185	0,5	3.468	1,0	4.066	1,8	4.429	1,3	551	0,2	4.022	1,2
1936	1.650	0,6	4.592	1,1	4.529	1,7	5.845	1,4	731	0,3	8.127	2,0
1937	2.042	0,7	4.234	1,0	5.405	2,0	8.021	1,9	745	0,3	8.069	1,9
1938	2.032	0,6	5.244	1,2	3.764	1,1	7.341	1,7	763	0,2	8.418	2,0
1939	3.183	0,9	9.955	2,1	3.752	1,1	8.361	1,8	833	0,2	10.015	2,1
1940	3.992	1,5	18.397	4,5	8.333	3,1	20.361	4,9	721	0,3	14.118	3,4
1941	5.352	1,6	25.147	4,5	3.679	1,2	12.270	2,2	981	0,3	24.036	4,3
1942	5.822	2,6	34.109	5,5	4.855	2,2	18.951	3,0	709	0,3	20.058	3,2
1943	4.136	1,8	27.274	3,7	1.402	0,6	5.532	0,8	754	0,1	18.919	2,6
DADOS MENSAIS												
1941 — V	9.436	2,8	43.455	6,7	9.300	2,7	30.785	4,7	1.638	0,5	37.911	5,8
VI	7.831	3,1	34.800	6,5	8.735	3,4	27.676	5,2	1.125	0,4	27.008	5,1
VII	7.922	2,9	38.123	7,6	5.416	1,9	18.957	3,8	477	0,2	11.976	2,4
VIII	9.466	2,8	44.669	7,3	7.232	2,2	25.141	4,1	591	0,2	15.862	2,6
IX	5.179	1,6	25.154	4,0	5.224	1,6	17.997	2,8	337	0,1	8.930	1,4
X	3.393	1,0	16.870	3,2	—	—	—	—	709	0,2	19.003	3,6
XI	3.093	1,1	15.527	2,3	—	—	—	—	1.067	0,4	29.950	4,4
XII	2.375	0,8	11.529	1,7	1.954	0,6	6.617	1,0	1.433	0,5	39.060	5,7
1942 — I	1.849	0,6	9.142	1,5	1.679	0,6	6.573	1,1	822	0,3	23.618	3,8
II	3.704	1,6	20.229	3,1	4.246	1,8	16.393	2,5	1.481	0,6	42.146	6,4
III	5.817	2,7	34.793	6,8	5.108	2,4	19.914	3,9	1.343	0,6	38.300	7,4
IV	8.268	3,5	46.824	5,9	6.427	2,7	25.324	3,2	911	0,4	26.511	3,3
V	1.381	0,6	8.024	1,1	12.479	5,0	48.474	6,7	1.691	0,7	49.763	6,9
VI	6.634	3,3	39.358	7,6	10.338	5,2	42.073	8,1	510	0,3	14.752	2,9
VII	6.790	3,5	36.989	5,8	5.505	2,8	21.241	3,4	228	0,1	6.608	1,0
VIII	8.783	4.5	50.799	9,1	6.974	3,6	26.513	4,8	127	0,1	3.580	0,6
IX	2.523	1,5	15.036	2,8	3.393	2,0	13.017	2,4	43	0,0	1.078	0,2
X	17.690	6,1	108.913	13,5	1.265	0,4	4.624	0,6	364	0,1	10.616	1,3
XI	5.756	3,6	35.132	7,0	846	0,5	3.268	0,5	66	0,0	1.543	0,3
XII	663	0,3	4.063	0,6	—	—	—	—	923	0,4	22.180	3,5
1943 — I	1.489	0,8	9.016	1,6	0	0,0	3	0,0	660	0,3	13.977	2,4
II	140	0,1	1.175	0,2	1.040	0,7	3.623	0,7	1.585	1,1	38.156	7,6
III	1.528	0,9	8.697	1,9	749	0,4	2.658	0,6	495	0,3	12.093	2,7
IV	3.912	2,2	22.313	3,3	2.753	1,5	10.920	1,6	928	0,5	23.060	3,4
V	2.994	1,6	17.741	2,6	1.991	1,1	7.990	1,2	1.411	0,8	36.528	5,4
VI	4.396	2,2	26.152	3,1	3.537	1,8	14.252	1,7	541	0,3	14.006	1,7
VII	7.200	2,6	46.018	4,9	3.875	1,4	15.581	1,7	55	0,0	1.541	0,2
VIII	5.112	1,6	34.618	4,2	1.459	0,5	5.795	0,7	439	0,1	11.614	1,4
IX	10.230	3,1	74.083	8,1	1	0,0	4	0,0	696	0,2	17.527	1,9
X	3.414	1,4	25.865	4,1	115	0,0	368	0,1	1.524	0,6	40.146	6,4
XI	4.823	2,1	32.701	4,2	1.227	0,5	4.945	0,6	516	0,2	13.127	1,7
XII	4.395	1,8	28.914	3,1	74	0,0	247	0,0	196	0,8	5.252	0,6
1944 — I	481	0,2	3.119	0,4	402	0,2	1.682	0,2	2.597	1,3	71.297	8,5
II	540	0,3	3.650	0,6	95	0,1	400	0,1	51	0,0	1.433	0,2
III	803	0,4	4.943	0,7	623	0,3	2.607	0,4	954	0,5	25.368	3,7
IV	739	0,3	4.349	0,4	766	0,3	3.258	0,3	861	0,3	23.574	2,2

PERÍODOS	PELES E COUROS				PINHO				TECIDOS DE ALGODÃO			
	Quantidade (ton)	%	Valor (Cr$ 1000)	%	Quantidade (ton)	%	Valor (Cr$ 1000)	%	Quantidade (ton)	%	Valor (Cr$ 1000)	%
MÉDIAS MENSAIS												
1934	4.563	2,5	11.225	3,9	8.914	4,9	1.741	0,6	35	0,0	351	0,
1935	4.468	1,9	12 939	3,8	10.896	4,7	2 111	0,6	18	0,0	203	0,
1936	4.846	1,9	17.438	4,3	12.017	4,6	2 640	0,6	27	0,0	416	0,
1937	5.686	2,1	25.140	5,9	17.105	6,2	4.210	1,0	57	0,0	907	0,
1938	4.639	1,4	17.413	4,1	17.962	5,5	4 849	1,1	21	0,0	355	0,
1939	4.789	1,4	20.529	4,4	25.050	7,4	7.340	1,6	165	0,0	2 449	0,
1940	4.285	1,6	18.480	4,5	20.587	7,6	5.643	1,4	330	0,1	5.659	1,
1941	4.916	1,7	25.162	4,5	24.726	8,4	10.516	1,9	770	0,3	17.387	3,
1942	5.055	2,3	33.027	5,3	27.488	12,4	18.357	2,9	2 128	1,0	60.440	10,
1943	3.176	1,4	25.497	3,5	23.894	10,6	21.258	2,9	2 203	1,0	92 021	12,
DADOS MENSAIS												
1941 — V	4 911	1,4	25.404	3,9	28.862	8,5	9.640	1,5	352	0,1	6.581	1,
VI	7.752	3,0	36.698	6,9	21.448	8,4	9.007	1,7	580	0,2	10.734	2,
VII	6.650	2,4	33.069	6,6	25.170	9,1	12.376	2,5	1.011	0,4	18 378	3,
VIII	7.926	2,4	35.123	5,7	22.018	6,6	11.407	1,9	903	0,3	19 257	3,
IX	7.699	2,4	35.578	5,6	21.627	6,7	10.342	1,6	1.091	0,3	24 313	3,
X	2.169	0,7	19.649	3,7	39.314	12,1	17.915	3,4	1.098	0,3	27.099	5,
XI	5.580	2,0	28.463	4,1	27.437	10,1	14.193	2,1	1.828	0,7	46.050	6,
XII	2.689	0,9	24 186	3,5	22.421	7,3	13.808	2,0	1.884	0,6	47.048	6,
1942 — I	3.970	1,4	25.680	4,1	30.436	10,5	15.996	2,6	2.001	0,7	51 064	8,
II	3.616	1,5	27.856	4,2	25.109	10,6	14 449	2,2	1.413	0,6	38.244	5,
III	3.081	1,4	22.715	4,4	31.521	14,8	18.723	3,6	1.561	0,7	41.479	8,
IV	7.605	3,2	49.890	6,2	26.114	11,0	15.932	2,0	2 461	1,0	71.841	9,
V	4.864	2,0	32.467	4,5	44.027	17,8	26.758	3,7	2.618	1,1	79.122	10,
VI	4.632	2,3	31.335	6,1	27.671	13,9	17.111	3,3	2.346	1,2	76.356	14,
VII	6.798	3,5	52.443	8,3	17.548	9,0	11.834	1,9	3.040	1,6	95 971	15,
VIII	9.269	4,8	46.740	8,4	14.331	7,4	10.601	1,9	1.764	0,9	58 274	10,
IX	4.049	2,3	28.785	5,4	17.418	10,1	12.785	2,4	1.890	11,0	54.820	10,
X	7.703	2,7	40.926	5,1	50.135	17,3	37.435	4,6	2 759	0,9	95 596	11,
XI	2.843	1,8	20.723	4,1	17.343	10,8	13.331	2,6	2.213	1,4	80.553	16,
XII	2.233	1,0	16.767	2,7	28.204	12,7	25.328	4,0	1.473	0,7	53 935	8,
1943 — I	2.248	1,2	14.623	2,6	27.713	14,5	24.253	4,2	3.704	1,9	132 323	23,
II	1 343	1,0	14.137	2,8	16.458	11,9	14.310	2,9	735	0,5	28.582	5,
III	2 247	1,3	25.014	5,5	20.129	11,6	17.965	4,0	822	0,5	30 339	6,
IV	2.281	1,3	24.027	3,5	15.740	8,8	14 404	2,1	2 372	1,3	94.003	13,
V	5.190	2,8	39.071	5,8	15 920	8,7	14.384	2,1	1.794	1,0	73 000	1,
VI	2.975	1,5	23.062	2,7	25 385	12,6	23.788	2,8	3.921	1,9	173.739	2,
VII	7.015	2,6	43 986	4,7	16.623	6,1	15.653	1,7	2 017	0,7	92 936	1,
VIII	2.135	0,7	17.126	2,1	47.147	14,9	35.338	4,3	2 002	0,6	89 345	1,
IX	5.697	1,7	37.555	4,1	23.937	7,3	24 915	2,7	1 485	0,5	66 888	7,
X	2.864	1,2	23.227	3,7	26.985	11,3	21 743	3,5	1 837	0,8	86 923	1,
XI	2.260	1,0	21.560	2,8	23.528	10,3	21.800	2,8	2 501	1,1	110 325	1,
XII	1 854	0,7	22.570	2,4	27.161	11,0	26.548	2,9	3.224	1,3	125 843	1,
1944 — I	826	0,4	14.331	1,7	23.016	11,7	23.123	2,8	1.346	0,7	55 462	
II	532	0,3	10.696	1,7	17.403	10,3	18 074	2,9	1 076	0,6	50 617	
III	294	0,1	6.236	0,9	26.311	12,9	27.513	4,0	1.005	0,5	44 413	
IV	1 228	0,5	22.040	2,1	23.512	9,2	25.354	2,4	1.063	0,4	49.350	

V — RESUMO DO COMÉRCIO EXTERIOR, SEGUNDO OS PRINCIPAIS PAÍSES AMERICANOS — 1934/1944

PERÍODOS	QUANTIDADE (ton)			VALOR (Cr$ 1000)			QUANTIDADE (ton)			VALOR (Cr$ 1000)		
	Importação	Exportação	+ ou — na Exportação	Importação	Exportação	+ ou — na Exportação	Importação	Exportação	+ ou — na Exportação	Importação	Exportação	+ ou — na Exportação
	CANADÁ						ESTADOS UNIDOS					
MÉDIAS MENSAIS												
1934	1.339	263	— 1.076	966	563	— 403	43.345	50.670	+ 7.325	49.242	112.264	+ 63.022
1935	1.255	1.075	— 180	2.623	673	— 1.950	39.705	66.398	+ 26.693	74.799	134.740	+ 59.941
1936	1.544	3.089	+ 1.545	5.671	1.105	— 4.566	41.979	71.648	+ 29.669	78.811	158.479	+ 79.668
1937	1.536	4.012	+ 2.476	6.367	1.215	— 5.152	58.615	70.063	+ 11.448	102.375	154.233	+ 51.858
1938	864	2.511	+ 1.647	5.548	1.335	— 4.213	56.021	72.438	+ 16.417	104.827	145.773	+ 40.946
1939	1.311	2.494	+ 1.183	6.266	1.581	— 4.685	80.880	90.005	+ 9.125	139.355	169.234	+ 29.879
1940	2.896	9.936	+ 7.040	7.847	8.771	+ 924	141.597	108.616	— 32.981	214.557	175.191	— 39.366
1941	3.490	11.392	+ 7.902	10.893	19.274	+ 8.381	146.679	157.682	+ 11.103	277.099	319.299	+ 42.200
1942	1.300	5.534	+ 4.234	5.159	3.506	— 1.653	77.578	89.260	+ 11.682	207.685	285.131	+ 77.446
1943	2.736	1.250	— 1.486	6.815	3.223	— 3.592	69.700	102.711	+ 33.011	275.820	368.306	+ 92.486
DADOS MENSAIS												
1941 — V	1.259	27.256	+ 25.997	7.260	43.173	+ 35.913	105.953	159.830	+ 53.877	256.967	320.407	+ 63.440
VI	3.896	9.147	+ 5.251	12.084	28.840	+ 16.756	79.170	107.332	+ 28.162	230.517	250.433	+ 19.916
VII	3.386	7.021	+ 3.635	12.365	23.866	+ 11.501	157.826	132.218	— 25.608	185.436	206.713	+ 21.277
VIII	5.651	7.328	+ 1.677	17.836	25.910	+ 8.074	177.484	173.093	— 4.391	360.522	306.771	— 53.751
IX	3.153	10.841	+ 7.688	12.767	12.374	— 393	184.122	186.107	+ 1.985	393.471	393.906	+ 435
X	4.676	23.892	+ 19.216	12.952	8.683	— 4.369	124.109	180.984	+ 56.875	225.638	339.655	+ 114.117
XI	1.694	9.204	+ 7.510	7.859	19.308	+ 11.449	193.813	147.276	— 46.537	462.025	397.479	— 64.546
XII	4.593	1.391	— 3.202	14.036	5.069	— 8.967	164.113	199.577	+ 35.464	308.824	501.911	+ 193.087
1942 — I	1.830	14.173	+ 12.343	5.202	14.948	+ 9.746	85.779	165.084	+ 79.305	228.592	427.176	+ 198.584
II	756	1.567	+ 811	1.997	5.209	+ 3.212	87.604	122.162	+ 34.558	215.111	413.944	+ 198.833
III	2.843	4.758	+ 1.915	8.783	2.949	— 5.834	151.463	117.625	— 33.838	362.589	253.291	— 109.298
IV	778	1.423	+ 645	2.901	5.359	+ 2.458	40.874	94.172	+ 53.298	115.958	417.470	+ 301.512
V	2.772	10	— 2.762	6.592	241	— 6.351	104 760	110.588	+ 5.828	145.085	369.572	+ 224.487
VI	982	7.257	+ 6.275	6.837	498	— 6.339	85.766	68.084	— 17.682	187.905	167.142	— 20.763
VII	487	570	+ 83	4.431	2.794	— 1 637	32.523	87.839	+ 55.316	117.951	272.080	+ 154.129
VIII	1.199	16.781	+ 15.582	10.049	4.799	— 5.250	47.457	44.200	— 3.257	242.528	114.872	— 127.656
IX	1.476	9.867	+ 8.391	8.000	2.975	— 5.025	67.687	42.553	— 25.134	263.658	202.161	— 61.497
X	1.469	9.904	+ 8.435	3.324	1.572	— 1.752	79.082	75.122	— 3.960	184.616	288.134	+ 103.518
XI	146	1	— 145	1.013	55	— 958	98.543	59.672	— 38.871	205.883	207.461	+ 1.578
XII	864	95	— 769	2.777	671	— 2.106	49.402	84.018	+ 34.616	222.342	288.268	+ 65.926
1943 — I	—	24	+ 24	—	262	+ 262	10.072	74.674	+ 64.602	13.710	206.259	+ 192.549
II	—	14	+ 14	—	200	+ 200	—	70.606	+ 70.606	—	365.488	+ 365.488
III	3.738	—	— 3.738	9.987	—	— 9.987	122.191	72.714	— 49.477	546.145	249.250	— 296.895
IV	1.380	7.518	+ 6.138	4.614	628	— 3.986	88.897	70.902	— 17.995	310.637	340.593	+ 29.956
V	490	7	— 483	1.205	93	— 1.112	31.797	89.996	+ 58.199	48.336	450.141	+ 401.805
VI	5.228	1.320	— 3.908	12.528	6.419	— 6.109	64.439	97.720	+ 33.281	311.607	421.620	+ 110.013
VII	2.689	1.350	— 1.339	7.902	6.539	— 1.363	94.989	119.518	+ 24.529	393.720	458.061	+ 64.341
VIII	8.502	1.772	— 6.730	20.412	8.898	— 11.514	117.112	134.821	+ 17.709	470.941	380.649	— 90.292
IX	3.123	672	— 2.451	9.227	3.485	— 5.742	59.061	179.737	+120.676	283.040	510.237	+ 227.197
X	2.857	697	— 2.160	5.549	3.600	— 1.949	68.748	101.303	+ 32.555	233.905	226.655	— 7.250
XI	3.055	1.005	— 2.050	6.560	5.317	— 1.243	102.389	121.761	+ 19.372	352.571	381.163	+ 28.592
XII	1.772	623	— 1.149	3.795	3.232	— 563	76.716	98.785	+ 22.069	345.231	429.560	+ 84.329
1944 — I	782	579	— 203	1.566	3.670	+ 2.104	93.782	104.599	+ 10.817	241.732	504.522	+ 262.790
II	2.892	142	— 2.750	5.713	405	— 5.308	63.983	72.256	+ 8.273	157.773	303.468	+ 145.695
III	2.019	361	— 1.658	4.097	1.893	— 2.204	105.205	78.442	— 26.763	429.444	305.672	— 123.772
IV	3.606	2.963	— 643	6.860	15.362	+ 8.502	106.296	153.668	+ 47.372	499.762	740.403	+ 240.641

PERÍODOS	MÉXICO — QUANTIDADE (ton)			MÉXICO — VALOR (Cr$ 1000)			ARGENTINA — QUANTIDADE (ton)			ARGENTINA — VALOR (Cr$ 1000)		
	Importação	Exportação	+ ou — na Exportação	Importação	Exportação	+ ou — na Exportação	Importação	Exportação	+ ou — na Exportação	Importação	Exportação	+ ou — na Exportação
MÉDIAS MENSAIS												
1934	14.772	0	—14.772	3.049	6	— 3.043	74.872	26.475	— 48.397	25.952	13.669	— 12 283
1935	14.694	0	—14.694	3.836	6	— 3.830	78.957	33.263	— 45.691	41.632	16.797	— 24.835
1936	6.304	0	— 6.304	2.324	17	— 2.307	82.091	36.818	— 45.273	58.482	10.571	— 41.911
1937	4.532	0	— 4.532	2.285	22	— 2.263	81.753	42 632	— 39.121	61 400	20.147	— 41.253
1938	932	0	— 932	589	27	— 562	92.199	42.303	— 49.896	51.217	19 202	— 32.015
1939	1.154	126	— 1.028	316	134	— 182	84 754	51.530	— 33.224	34.967	26 592	— 8.375
1940	140	2	— 138	322	268	— 54	74.274	42.991	— 31.283	44.604	29.846	— 14 758
1941	692	6	— 686	600	355	— 245	80.509	48.705	— 31 804	51.692	51 384	— 308
1942	1.052	4	— 1.048	1.660	262	— 1.398	88.459	44 544	— 43.915	65.564	82 736	+ 17.172
1943	133	3	— 130	1.156	1.039	— 117	97.262	39.663	— 57.599	95.488	66 768	— 28.720
DADOS MENSAIS												
1941 — V	2	6	+ 4	23	481	+ 458	96.231	62 303	— 33 928	65.753	50 459	— 15.294
VI	592	11	— 581	1 156	106	— 1.050	93.975	47.106	— 40.869	59.567	54.032	— 5 535
VII	13	2	— 11	805	479	— 326	110.475	52 446	— 58.029	74.928	65.049	— 9.882
VIII	7.604	4	— 7.600	3 686	642	— 3.044	81.606	55 963	— 25.643	50.110	55.507	+ 5.397
IX	4	13	+ 0	223	206	— 17	99.977	37.846	— 62.131	67.693	58.441	— 9.252
X	39	2	— 37	659	602	— 57	69.033	67.304	— 1.729	43.951	71.747	+ 27.796
XI	32	2	— 30	340	293	— 47	97.910	56 575	— 41.335	66.715	65 287	— 1.428
XII	2	4	+ 2	143	285	+ 142	49.461	50 464	+ 1.003	32.492	73 002	+ 41.170
1942 — I	24	0	— 24	298	147	— 151	124.376	50.215	— 74 161	83.582	70.720	— 12.862
II	104	—	— 104	535	—	— 535	27 303	32.588	+ 5 285	21.962	49.839	+ 27.877
III	1 330	4	— 1.326	3.966	177	— 3.789	138.760	45.037	— 93.732	104 782	75.834	— 28 948
IV	2.653	4	— 2.649	1.935	304	— 1.631	42 579	44 680	+ 2.101	33 949	101.512	+ 07.563
V	7.988	4	— 7.984	5.616	495	— 5.121	57 728	56.252	— 1 476	36.730	109.739	+ 73 009
VI	110	2	— 108	1.092	387	— 705	140.323	44 682	— 95 641	98 193	93.593	— 4.600
VII	119	20	— 99	1.594	391	— 1.203	69.964	33.771	— 36.193	53.829	95.063	+ 41 234
VIII	121	—	— 121	1.582	—	— 1.582	97.161	29.142	— 68 019	65.216	65 874	+ 658
IX	0	3	+ 3	43	266	+ 223	68:779	35 805	— 32.974	42.069	82 456	+ 40.387
X	1	5	+ 4	110	605	+ 495	38.322	64.753	+ 26.431	24.367	78 059	+ 53.692
XI	0	4	+ 4	57	248	+ 191	199.529	47.367	—152.162	175.678	86.224	— 89 454
XII	178	2	— 176	3.096	123	— 2.973	56.672	50 241	— 6.431	46.415	83 924	+ 37.509
1943 — I	—	0	0	—	94	+ 94	68.369	37.900	— 30.463	48.369	48 046	— 323
II	—	1	+ 1	—	95	+ 95	137.080	20.537	—110.552	116.510	35.548	— 80.962
III	551	2	— 549	5.509	536	— 4.973	82.784	36.477	— 46.307	70.056	63.118	— 7.538
IV	5	6	+ 1	55	693	+ 638	97 395	30.569	— 00.826	85.521	59.973	— 25.548
V	382	0	— 382	3.636	319	— 3.317	58 196	32.376	— 25 820	47.901	63.404	+ 15.503
VI	6	0	— 6	161	814	+ 653	60.128	36.154	— 23.974	59.474	56.795	— 2.679
VII	344	7	— 337	1.155	1.800	+ 645	115.475	25.108	— 90.307	122 252	56.790	— 65.462
VIII	2	2	0	260	1.354	+ 1.094	130.912	74.469	— 56.443	137 769	84 972	— 52.797
IX	—	8	+ 8	—	2.124	+ 2.124	80.007	42.176	— 37.831	83 407	80.915	+ 6.508
X	—	6	+ 6	—	853	+ 853	114.066	49 986	— 64 080	119.959	72 515	— 47.444
XI	201	1	— 200	2.223	1.478	— 745	105.707	32.330	— 73 377	118.462	77 567	— 40.895
XII	102	7	— 95	876	2.310	+ 1.434	117.020	45 812	— 71 208	135.570	92.566	— 43 004
1944 — I	224	2	— 222	2.057	670	— 1.387	137.360	49 739	— 87.021	124.275	104 085	— 20.190
II	671	1	— 670	8.752	1.188	— 7.564	103.199	29 410	— 73.789	111.551	78.863	— 32.688
III	3.336	0	— 3 336	9.870	2 024	— 7.846	80 166	31 542	— 48.624	00.159	68.905	— 21.254
IV	—	1	+ 1	—	1 443	+ 1.443	104 639	40.559	64 080	113 090	98 596	— 15 394

V — RESUMO DO COMÉRCIO EXTERIOR, SEGUNDO OS PRINCIPAIS PAÍSES AMERICANOS — 1934/1944 (cont.)

PERÍODOS	CHILE						COLÔMBIA					
	QUANTIDADE (ton)			VALOR (Cr$ 1000)			QUANTIDADE (ton)			VALOR (Cr$ 1000)		
	Importação	Exportação	+ ou — na Exportação	Importação	Exportação	+ ou — na Exportação	Importação	Exportação	+ ou — na Exportação	Importação	Exportação	+ ou — na Exportação
MÉDIAS MENSAIS												
1934	1.220	633	— 587	885	807	— 78	—	179	+ 179	—	225	+ 225
1935	1.455	949	— 506	1.052	1.069	+ 17	—	112	+ 112	—	170	+ 170
1936	1.399	866	— 533	936	1.028	+ 92	5	197	+ 192	5	330	+ 325
1937	2.002	891	— 1.111	1.521	1.239	— 282	—	92	+ 92	—	293	+ 293
1938	1.926	689	— 1.237	1.488	738	— 750	0	122	+ 122	0	251	+ 251
1939	3.301	1.711	— 1.590	2.417	1.884	— 533	—	204	+ 204	0	597	+ 597
1940	4.791	1.930	— 2.861	3.724	2.842	— 882	—	206	+ 206	3	1.020	+ 1.017
1941	2.786	1.584	— 1.202	5.368	7.099	+ 1.731	0	1.124	+ 1.124	8	5.956	+ 5.948
1942	5.593	2.394	— 3.199	12.454	15.537	+ 3.083	0	1.236	+ 1.236	9	9.557	+ 9.548
1943	4.794	2.276	— 2.518	12.103	16.455	+ 4.352	2	876	+ 874	54	8.693	+ 8.639
DADOS MENSAIS												
1941 — V	4.382	1.786	— 2.596	5.470	8.011	+ 2.541	—	2.092	+ 2.092	—	9.658	+ 9.658
VI	—	76	+ 76	—	243	+ 243	—	84	+ 84	—	1.749	+ 1.749
VII	4 220	2.535	— 1.685	5.267	7.936	+ 2.669	—	1.854	+ 1.854	—	9.102	+ 9.102
VIII	3 217	2.710	— 507	6.192	14.239	+ 8.047	—	2.003	+ 2.003	—	9.251	+ 9.251
IX	—	7	+ 7	—	361	+ 361	—	1.084	+ 1.084	—	7.920	+ 7.920
X	800	119	— 681	4.106	560	— 3.546	—	635	+ 635	—	5.383	+ 5.383
XI	369	4.903	+ 4.534	563	27.009	+ 26.446	—	2.321	+ 2.321	—	11.699	+ 11.699
XII	13.495	1.207	— 12.288	35.126	7.854	— 27.272	0	1.711	+ 1.711	13	7.147	+ 7.134
1942 — I	10.158	679	— 9.479	21.578	1.315	— 20.263	0	384	+ 384	78	4.782	+ 4.704
II	6.073	5.151	— 922	11.933	22.949	+ 11.016	—	1.071	+ 1.071	—	3.836	+ 3.836
III	6.509	229	— 6.280	5.282	4.450	— 832	0	2.368	+ 2.368	25	13.716	+ 13.691
IV	8.538	2.883	— 5.655	33.045	24.660	— 8.385	—	2	+ 2	—	51	+ 51
V	4.568	2.091	— 2.477	14.760	4.642	— 10.118	—	237	+ 237	—	2.695	+ 2.695
VI	3.313	3.221	— 92	4.566	27.125	+ 22.559	—	0	0	—	129	+ 129
VII	9.714	2.262	— 7.452	20.842	9.279	— 11.563	—	147	+ 147	—	2.831	+ 2.831
VIII	4.978	3.295	— 1.683	7.300	26.860	+ 19.560	—	5.298	+ 5.298	—	34.602	+ 34.602
IX	0	352	+ 352	1	1.442	+ 1.441	—	5	+ 5	—	115	+ 115
X	5.207	6.289	+ 1.082	14.626	37.085	+ 22.459	—	1.648	+ 1.648	—	14.654	+ 14.654
XI	8.008	1.759	— 6.249	15.297	17.999	+ 2.702	—	507	+ 507	—	11.407	+ 11.407
XII	50	517	+ 467	212	8.634	+ 8.422	—	3.170	+ 3.170	—	25.869	+ 25.869
1943 — I	9.518	3.499	— 6.019	24.480	25.399	+ 919	—	63	+ 63	—	626	+ 626
II	4.694	2.322	— 2.372	23.821	6.078	— 17.743	—	1.523	+ 1.523	—	15.931	+ 15.931
III	4.884	1.357	— 3.527	9.818	6.714	— 3.104	—	295	+ 295	—	9.354	+ 9.354
IV	5.062	2.533	— 2.529	9.368	22.880	+ 13.512	—	4.382	+ 4.382	—	30.421	+ 30.421
V	4.154	920	— 3.234	11.608	1.697	— 9.911	—	1.149	+ 1.149	—	12.466	+ 12.466
VI	4.742	4.848	+ 106	11.432	32.342	+ 20.910	—	72	+ 72	—	1.764	+ 1.764
VII	4.998	865	— 4.133	13.409	9.752	— 3.657	0	48	+ 48	3	1.793	+ 1.790
VIII	4.425	3.030	— 1.395	9.079	24.714	+ 15.635	8	44	+ 36	32	238	+ 206
IX	—	10	+ 10	—	214	+ 214	12	2.203	+ 2.191	76	25.574	+ 25.498
X	9.114	3.947	— 5.167	21.006	28.029	+ 7.023	—	106	+ 106	—	199	+ 199
XI	5.250	1.476	— 3.774	9.081	13.179	+ 4.098	0	47	+ 47	359	280	— 79
XII	692	2.510	+ 1.818	2.130	26.463	+ 24.333	0	575	+ 575	172	5.672	+ 5.500
1944 — I	21.962	1.846	— 20.116	34.236	14.205	— 20.031	0	3.054	+ 3.054	662	32.214	+ 31.552
II	8.823	1.032	— 7.791	13.455	11.991	— 1.464	—	266	+ 266	—	8.580	+ 8.580
III	—	2.679	+ 2.679	—	11.902	+ 11.902	—	0	0	—	111	+ 111
IV	1.882	0	— 1.882	3.335	18	— 3.317	—	2.021	+ 2.021	—	19.331	+ 19.331

PERÍODOS	QUANTIDADE (ton)			VALOR (Cr$ 1000)			QUANTIDADE (ton)			VALOR (Cr$ 1000)		
	Importação	Exportação	+ ou — na Exportação	Importação	Exportação	+ ou — na Exportação	Importação	Exportação	+ ou — na Exportação	Importação	Exportação	+ ou — na Exportação
	PARAGUAI						PERU					
MÉDIAS MENSAIS												
1934	66	95	+ 29	32	92	+ 60	7.591	7	— 7.584	1.901	6	— 1.895
1935	14	16	+ 2	10	81	+ 71	6.436	109	— 6.327	2.292	71	— 2.221
1936	2	44	+ 42	2	45	+ 43	7.120	22	— 7.098	3.054	27	— 3.027
1937	51	82	+ 31	6	59	+ 53	3.161	12	— 3.149	1.424	43	— 1.381
1938	77	193	+ 116	5	75	+ 70	5.889	20	— 5.869	2.222	41	— 2.181
1939	53	124	+ 71	30	297	+ 267	11.670	58	— 11.612	4.731	96	— 4.635
1940	171	69	— 102	59	303	+ 244	10.526	402	— 10.124	4.779	610	— 4.169
1941	26	34	+ 8	9	583	+ 574	6.845	131	— 6.714	4.223	1.110	— 3.113
1942	265	171	— 94	66	4.308	+ 4.242	1.568	163	— 1.405	1.755	3.580	+ 1.825
1943	472	138	— 334	110	2.831	+ 2.721	1.669	404	— 1.265	5.616	6.723	+ 1.107
DADOS MENSAIS												
1941 — V	—	31	+ 31	—	264	+ 264	26.776	239	— 26.537	12.142	1.457	— 10.685
VI	8	15	+ 7	23	286	+ 263	110	72	— 38	88	203	+ 115
VII	—	12	+ 12	—	166	+ 166	1.385	130	— 1.255	2.500	932	— 1.568
VIII	2	31	+ 29	4	470	+ 466	272	189	— 83	1.108	1.273	+ 165
IX	0	72	+ 72	8	1.040	+ 1.032	13.978	30	— 13.948	8.304	200	— 8.104
X	—	55	+ 55	—	701	+ 701	14.493	113	— 14.380	9.705	422	— 9.283
XI	0	61	+ 61	9	1.695	+ 1.686	318	299	— 19	470	4.835	+ 4.365
XII	—	86	+ 86	—	1.868	+ 1.868	22.570	129	— 22.441	15.127	1.781	— 13.346
1942 — I	—	70	+ 70	—	1.803	+ 1.803	14.185	125	— 14.060	9.304	484	— 8.820
II	0	72	+ 72	13	1.740	+ 1.727	790	91	— 699	1.774	2.262	+ 488
III	200	116	— 84	30	3.184	+ 3.154	28	25	— 3	30	308	+ 278
IV	35	112	+ 77	66	2.031	+ 1.965	1.945	36	— 1.909	5.524	887	— 4.637
V	670	117	— 553	84	3.184	+ 3.100	314	90	— 224	321	2.410	+ 2.098
VI	1	139	+ 138	38	3.333	+ 3.295	—	247	+ 247	—	3.983	+ 3.983
VII	—	197	+ 197	—	6.317	+ 6.317	186	71	— 115	619	497	— 122
VIII	676	188	— 488	92	5.627	+ 5.535	50	223	+ 173	73	5.062	+ 4.989
IX	501	339	— 162	192	6.077	+ 5.885	90	209	+ 119	122	5.306	+ 5.184
X	—	186	+ 186	—	3.500	+ 3.500	624	263	— 361	1.518	4.967	+ 3.449
XI	1.096	372	— 724	172	10.699	+ 10.527	10	341	+ 331	99	9.236	+ 9.137
XII	3	140	+ 137	100	4.200	+ 4.100	597	229	— 368	1.676	7.548	+ 5.872
1943 — I	—	154	+ 154	—	4.109	+ 4.109	2.597	337	— 2.260	10.399	7.695	— 2.704
II	0	49	+ 49	6	1.573	+ 1.567	3.076	181	— 2.895	12.820	2.242	— 10.578
III	—	77	+ 77	—	2.229	+ 2.229	190	149	— 41	343	3.473	+ 3.130
IV	0	66	+ 66	13	2.012	+ 1.999	36	547	+ 511	121	12.421	+ 12.300
V	498	86	— 412	162	2.829	+ 2.667	2.924	281	— 2.643	12.819	1.169	— 11.650
VI	—	88	+ 88	—	3.000	+ 3.000	1.162	424	— 738	4.937	10.391	+ 5.457
VII	—	127	+ 127	—	4.009	+ 4.009	517	398	— 119	856	6.568	+ 5.712
VIII	1.691	106	— 1.585	383	2.938	+ 2.555	6.173	599	— 5.574	10.385	7.791	— 2.594
IX	861	213	— 648	165	2.502	+ 2.337	1.561	864	— 697	6.232	15.938	+ 9.706
X	854	93	— 761	256	3.095	+ 2.839	106	242	+ 136	1.258	2.370	+ 1.112
XI	445	146	— 299	86	2.732	+ 2.646	868	167	— 701	3.066	4.470	+ 1.404
XII	1.318	450	— 868	254	2.943	+ 2.689	822	660	— 162	4.153	6.142	+ 1.989
1944 — I	772	228	— 544	149	1.834	+ 1.685	—	550	+ 550	—	11.698	+ 11.698
II	—	72	+ 72	—	2.675	+ 2.675	1.395	94	— 1.301	6.173	2.741	— 3.432
III	0	413	+ 413	13	2.678	+ 2.665	103	10	— 93	177	216	+ 39
IV	648	63	— 585	147	1.593	+ 1.446	—	107	+ 107	—	744	+ 744

V — RESUMO DO COMÉRCIO EXTERIOR, SEGUNDO OS PRINCIPAIS PAÍSES AMERICANOS — 1934/1944 (concl.)

PERÍODOS	QUANTIDADE (ton)			VALOR (Cr$ 1000)			QUANTIDADE (ton)			VALOR (Cr$ 1000)		
	Importação	Exportação	+ ou — na Exportação	Importação	Exportação	+ ou — na Exportação	Importação	Exportação	+ ou — na Exportação	Importação	Exportação	+ ou — na Exportação
	URUGUAI						VENEZUELA					
MÉDIAS MENSAIS												
1934	2.472	7.958	+ 5.486	1.437	8.736	+ 7.299	—	0	0	—	3	+ 3
1935	2.316	7.581	+ 5.265	1.796	8.830	+ 7.034	—	9	+ 9	—	6	+ 6
1936	2.956	6.083	+ 3.127	2.346	8.026	+ 5.680	—	2	+ 2	—	35	+ 35
1937	1.483	7.031	+ 5.548	1.510	7.716	+ 6.206	—	9	+ 9	—	180	+ 180
1938	4.225	6.866	+ 2.641	3.077	6 032	+ 2.955	0	6	+ 6	0	130	+ 130
1939	4 079	7.348	+ 3.269	3.627	4.614	+ 987	0	123	+ 123	0	250	+ 250
1940	5.280	7.827	+ 2.547	4.955	6.071	+ 1.116	13.716	121	— 13.595	2.668	746	— 1.922
1941	5.040	9.759	+ 4.719	4.791	8.517	+ 3.726	13.863	667	— 13.196	3.576	4.232	+ 656
1942	2.531	11.078	+ 8.547	3.097	17.064	+ 13.967	7.138	505	— 6.633	2.325	6.801	+ 4.476
1943	2.065	8.894	+ 6.829	4.293	13.174	+ 8.881	19.438	186	— 19.252	9.898	5.247	— 4.651
DADOS MENSAIS												
1941 — V	5.139	11.191	+ 6.052	5.301	10 323	+ 5 022	34.570	71	— 34 499	8.154	1.215	— 6.939
VI	6 087	7.251	+ 1.164	4.615	7.365	+ 2.750	7.499	250	— 7.249	2.176	2.537	+ 361
VII	5.780	11.721	+ 5.941	4.514	8.459	+ 3.945	5.000	508	— 4.492	1.169	3.063	+ 1.894
VIII	4.105	9.138	+ 5.032	3.336	8.422	+ 5.086	11.798	520	— 11.278	2.303	2.902	+ 539
IX	2.822	9.791	+ 6.969	2.865	11.632	+ 8.767	26.201	461	— 25.740	6.129	5.064	— 1 065
X	2.365	16.490	+ 14.125	2.866	11.360	+ 8.494	29.054	803	— 28.251	8.736	6.923	— 1.818
XI	4.098	8.505	+ 4.407	6.276	8.854	+ 2.578	26.132	663	— 25.469	7.557	11.337	+ 3.780
XII	1.249	11.580	+ 10.331	2.415	12.562	+ 10.147	15.693	1.358	— 14.335	4.375	9.764	+ 5.389
1942 — I	661	17.248	+ 16.587	741	19.434	+ 18.693	15.376	891	— 14.485	4.278	7.492	+ 3.214
II	7.456	18 169	+ 10.713	6.981	17.199	+ 10.218	—	410	+ 410	—	4.682	+ 4.682
III	7.117	9.701	+ 2.584	6.593	14.538	+ 7.945	18.954	1.674	— 17.280	5.382	5.852	+ 470
IV	4.332	8.131	+ 3.799	4.136	17.685	+ 13.549	3.255	374	— 2.881	901	1.298	+ 397
V	2.077	10.044	+ 7.967	2.750	22.848	+ 20.098	1.533	9	— 1.524	492	368	— 124
VI	2.888	5.328	+ 2.440	3.393	11.883	+ 8.490	2.500	730	— 1.770	659	13.029	+ 12.370
VII	619	4 989	+ 4.370	941	10.720	+ 9.779	5.496	481	— 5 015	2.099	11.268	+ 9.169
VIII	603	7.817	+ 7.214	1.599	14.601	+ 13.002	—	0	0	—	14	+ 14
IX	507	16.739	+ 16.232	1.092	19.637	+ 18.545	12.189	291	— 11.898	3.908	10.423	+ 6.515
X	1.006	13.544	+ 12.538	1.397	18.722	+ 17.325	—	81	+ 81	—	2.233	+ 2.233
XI	2.412	8.315	+ 5.903	3.992	15.871	+ 11.879	26.351	1	— 26.350	10.176	290	— 9.886
XII	693	12.905	+ 12.212	3.552	21.630	+ 18.078	—	1.112	+ 1.112	—	24.666	+ 24.666
1943 — I	5.449	9.034	+ 3.585	3.737	11.793	+ 8.056	12.380	383	— 11.997	6.337	1.795	— 4.542
II	4.295	15.268	+ 10.973	4.251	20.899	+ 16.648	68 098	11	— 68.087	37.915	290	— 37.625
III	2.509	4.760	+ 2.251	8.150	7.781	— 369	34 127	0	— 34.127	17.370	49	— 17.321
IV	687	7.825	+ 7.138	1.869	10.174	+ 8.305	7.915	629	— 7.286	4.154	25.310	+ 21.156
V	2.642	8.258	+ 5.616	5.521	10.436	+ 4.915	40.624	118	— 40.506	20.914	3.693	— 17.221
VI	1.893	7.388	+ 5.495	3.438	8.653	+ 5.215	20.063	0	— 20.063	9.395	140	— 9.255
VII	1.141	9.510	+ 8.369	1.912	11.680	+ 9.768	—	0	0	—	312	+ 312
VIII	534	10.137	+ 9.603	1.238	15.153	+ 13.915	10.313	383	— 9.930	4.926	19.014	+ 14.088
IX	1.123	9.033	+ 7.910	3.594	15.833	+ 12.239	18.591	0	— 18.591	8.911	265	— 8.646
X	1.773	7.014	+ 5.241	5.593	13.271	+ 7.678	11.072	0	— 11.072	5.184	209	— 4.975
XI	1.998	7.060	+ 5.062	6.770	13.541	+ 6.771	10.078	210	— 9.868	3.672	5.737	+ 2 065
XII	737	11.437	+ 10.700	5.448	18.869	+ 13.421	—	493	+ 493	—	6.152	+ 6.152
1944 — I	3.215	8.344	+ 5.129	8.878	14.439	+ 5.561	18.206	0	— 18.206	6.415	163	— 6.252
II	105	11.426	+ 11.321	1.090	19.901	+ 18.811	—	9	+ 9	—	548	+ 548
III	6.346	8.353	+ 2.007	7.479	17.255	+ 9.776	9.515	122	— 9.393	4.709	3.868	— 841
IV	2.702	6.330	+ 3.628	2.950	12.661	+ 9.711	28.084	272	— 27.812	9.870	11.075	+ 1.205

Média 1928-1929 = 100

PERÍODOS	TOTAL				MERCADORIAS NACIONAIS				MERCADORIAS NACIONALIZADAS			
	QUANTIDADE (ton)	ÍNDICE	VALOR (Cr$ 1000)	ÍNDICE	QUANTIDADE (ton)	ÍNDICE	VALOR (Cr$ 1000)	ÍNDICE	QUANTIDADE (ton)	ÍNDICE	VALOR (Cr$ 1000)	ÍNDICE
MÉDIAS MENSAIS												
1934	173.948	109	231.836	96	163.313	110	204.761	96	10.635	98	27.075	97
1935	181.638	114	274.794	113	170.615	115	243.120	113	11.023	101	31.674	113
1936	197.110	124	316.204	131	185.631	125	281.137	131	11.479	105	35.067	125
1937	210.274	132	354.597	146	198.511	134	316.233	148	11.763	108	38.364	137
1938	217.224	136	341.702	141	204.003	138	299.930	140	13.221	121	41.772	149
1939	241.046	151	377.368	156	227.090	153	325.296	152	13.956	128	52.072	186
1940	247.380	155	406.387	168	229.831	155	344.904	161	17.549	161	61.483	220
1941	267.920	168	521.369	215	248.976	168	443.091	207	18.944	174	78.278	280
1942	254.097	160	553.445	228	237.154	160	481.895	225	16.043	155	71.550	256
1943	238.128	150	611.692	252	221.468	149	532.914	249	16.660	153	78.778	281
DADOS MENSAIS												
1941 — V	240.469	151	440.567	182	224.070	151	370.324	173	16.399	150	70.243	251
VI	255.450	160	509.267	210	239.112	161	438.990	203	16.338	150	75.277	269
VII	274.061	172	557.398	230	255.172	172	473.440	221	18.889	173	83.958	300
VIII	274.070	172	552.011	228	254.079	171	467.596	218	19.991	183	84.415	302
IX	253.944	159	592.012	244	229.880	155	492.342	230	24.064	221	99.670	356
X	301.155	189	614.084	253	253.959	191	533.084	249	17.196	158	81.000	289
XI	254.369	160	551.931	228	234.369	158	467.956	218	20.000	184	83.975	300
XII	305.438	192	607.694	251	270.430	188	514.894	240	26.008	239	92.800	331
1942 — I	275.508	173	544.817	225	250.104	169	451.848	211	25.404	233	92.967	332
II	289.917	182	544.922	225	263.226	177	466.333	218	26.691	245	78.589	281
III	300.465	189	656.147	271	275.263	186	557.232	260	25.202	231	98.915	353
IV	269.182	169	548.051	226	248.075	167	472.592	221	21.107	194	75.459	270
V	270.549	170	599.965	248	256.933	173	521.019	243	13.616	125	78.946	282
VI	257.506	162	607.925	251	242.740	164	530.215	247	14.766	135	77.710	278
VII	294.080	185	654.253	270	270.960	183	560.649	262	23.120	212	93.604	334
VIII	166.041	104	355.418	147	158.992	107	314.558	147	7.049	65	40.860	146
IX	175.597	110	402.478	166	169.690	114	363.437	170	5.907	54	39.041	139
X	206.525	130	425.507	176	195.324	132	378.493	177	11.201	103	47.014	168
XI	251.854	158	567.960	234	239.840	162	511.125	239	12.014	110	56.835	203
XII	291.937	183	733.895	303	274.704	185	655.238	306	17.233	158	78.657	281
1943 — I	237.593	149	530.609	219	223.847	151	470.733	220	13.746	126	59.876	214
II	259.918	163	544.788	225	247.663	167	490.734	229	12.855	118	54.054	193
III	191.566	120	483.554	200	179.646	121	421.256	197	11.920	109	62.298	223
IV	236.158	148	572.982	237	222.384	150	513.637	240	13.774	126	59.345	212
V	290.306	182	624.649	258	274.715	185	546.155	255	15.501	143	78.494	280
VI	292.496	184	524.801	217	283.299	191	464.247	217	9.197	84	60.554	216
VII	158.666	100	498.774	206	144.072	97	415.166	194	14.594	134	83.608	299
VIII	292.676	184	843.031	348	266.715	180	723.905	338	25.961	238	119.126	426
IX	212.003	133	670.558	277	192.049	129	569.604	266	19.954	183	100.954	361
X	196.087	123	548.681	226	178.028	120	460.342	215	18.059	166	88.339	316
XI	183.452	115	496.138	205	170.214	115	432.039	202	13.238	121	64.099	229
XII	306.609	193	1.001.738	413	275.584	186	887.147	414	31.025	285	114.591	409
1944 — I	232.677	146	693.415	286	202.468	136	600.341	280	30.209	277	93.074	332
II	252.555	159	741.745	306	231.105	156	670.217	313	21.450	197	71.528	256
III	...	...	...	...	...	...	...	...	...	...	...	...
IV	...	...	...	...	...	...	...	...	...	...	...	...

Média 1928/1929 = 100

PERÍODOS	CLASSE I ANIMAIS VIVOS				CLASSE II MATÉRIAS PRIMAS				CLASSE III GÊNEROS ALIMENTÍCIOS				CLASSE IV MANUFATURAS			
	QUANTIDADE (ton.)	ÍNDICE	VALOR (Cr$ 1000)	ÍNDICE	QUANTIDADE (ton)	ÍNDICE	VALOR (Cr$ 1000)	ÍNDICE	QUANTIDADE (ton)	ÍNDICE	VALOR (Cr$ 1000)	ÍNDICE	QUANTIDADE (ton)	ÍNDICE	VALOR (Cr$ 1000)	ÍNDICE
MÉDIAS MENSAIS																
1934	60	92	121	98	48.857	146	37.051	101	98.940	97	72.775	79	26.091	110	121.889	108
1935	76	117	201	162	54.623	163	46.602	126	98.611	97	83.213	90	28.328	119	144.778	128
1936	61	94	185	149	49.398	147	54.002	147	116.548	114	101.008	110	31.103	131	161.009	142
1937	60	92	148	119	53.865	161	59.850	162	122.158	120	119.026	129	34.191	144	175.573	155
1938	40	62	117	94	101.385	303	75 067	204	90.463	89	108.675	118	25.336	106	157.843	139
1939	52	80	166	134	107.084	320	85.881	233	108.348	106	119.753	130	25.562	107	171.568	151
1940	42	65	216	174	117.735	351	101.424	275	102.131	100	118.274	129	27.472	115	186.473	165
1941	45	69	244	197	135.477	404	144 218	391	99.610	98	131.531	143	32.788	138	245.376	217
1942	29	45	137	110	132.164	395	157.186	426	93.734	92	144.557	157	28.170	118	251.565	222
1943	13	20	121	98	127.836	382	170.073	461	84.749	83	164.659	179	25.530	107	276.839	244
DADOS MENSAIS																
1941 — V	4	6	74	60	126.794	379	124.302	337	83.684	82	106.779	116	29.987	126	209.412	185
VI	72	111	144	116	124 336	371	136.816	371	97.684	96	124.898	136	33.358	140	247.379	218
VII	68	105	261	210	133.898	400	151.724	412	105.061	103	139.328	151	35.034	147	266.086	235
VIII	76	117	165	133	148.546	443	148.490	403	91.585	90	133.963	146	33.863	142	269.393	238
IX	27	42	597	481	139.785	417	172.924	469	78.752	77	119.516	130	35.380	149	298.975	264
X	58	89	218	176	160.675	480	184.972	502	102 736	101	145.584	158	37.686	158	283.310	250
XI	55	84	351	283	133.237	398	160.744	436	87.685	86	127.477	139	33.392	140	263.359	233
XII	49	75	466	376	161.396	482	195.186	530	110.168	108	157.819	171	33.825	142	254.222	224
1942 — I	39	60	281	227	145.652	435	166.390	451	98.707	97	142.158	154	31.110	131	235.986	208
II	25	38	241	194	151.551	452	156.319	424	111.265	109	150.867	164	27.076	114	237.495	210
III	21	32	41	33	153.254	458	188.753	512	114.145	112	165.835	180	33.045	139	301.518	266
IV	19	29	96	77	142.456	425	164 339	446	101.587	100	147.418	160	25.120	105	236.198	209
V	40	62	168	135	135.782	405	155.147	421	101.891	100	153.030	166	32.836	138	291.620	258
VI	38	58	188	152	133.387	398	146.982	399	93.110	91	149.586	163	30.971	130	311.169	275
VII	41	63	145	117	144.722	432	193.286	524	115.952	114	164.639	179	33.365	140	296.183	262
VIII	14	22	46	37	87.716	262	82.323	223	57.524	56	97.738	106	20.787	87	175.311	155
IX	10	15	26	21	95.887	286	119 333	324	61.310	60	103.076	112	18.390	77	180.043	159
X	5	8	113	91	117.996	352	127.880	347	63.404	62	113.723	124	25.120	105	183.791	162
XI	62	95	200	161	129.324	386	213.899	580	98.922	97	153.811	167	23.546	99	200.050	177
XII	38	58	93	75	148.241	443	171.585	466	106.987	105	192.805	210	36.671	154	369.412	326
1943 — I	20	31	228	184	118.227	353	140.821	382	96.889	95	169.821	185	22.457	94	219.739	194
II	14	22	43	35	147.685	441	165.416	449	92.590	91	156.974	171	19.629	82	222.355	196
III	17	26	94	76	98.186	293	130.514	354	71.409	70	129.651	141	21.954	92	223.295	197
IV	17	26	149	120	112.998	337	163.795	444	96.966	95	157.321	171	26.177	110	251.717	222
V	11	17	44	35	157.053	469	173.420	471	112.842	111	205.595	223	20.400	86	245.590	217
VI	1	2	3	2	186.381	556	138.137	375	81.856	80	136.936	149	24.258	102	249.725	221
VII	0	0	3	2	96.315	288	117.643	319	41.854	41	97.113	106	20.497	86	284.015	251
VIII	43	66	389	314	124.689	372	208.251	565	135.802	133	256.956	279	32.142	135	377.435	333
IX	2	3	8	6	119.780	358	198.491	539	64.303	63	145.493	158	27.918	117	326.566	288
X	4	6	27	22	105.522	315	146.973	399	58.616	58	136.026	148	31.945	134	265.655	235
XI	8	12	163	131	113.356	338	149.593	406	50.699	50	123.448	134	19.389	81	222.934	197
XII	18	28	297	240	153.834	459	307.821	835	113.161	111	260.581	283	39.596	166	433.039	382
1944 — I	8	12	84	68	146.209	436	202.754	550	58.166	57	128.235	139	28.294	119	362.342	320
II	37	57	201	162	132.444	395	287.482	780	97.107	95	201.412	219	22.967	96	252.650	223
III	...	...	...	...	...	...	...	...	...	...	...	...	...	...	...	...
IV	...	...	...	...	...	...	...	...	...	...	...	...	...	...	...	...

VIII — VALOR MÉDIO POR TONELADA, DAS MERCADORIAS DO COMÉRCIO EXTERIOR E DE CABOTAGEM — 1934/1944

Média 1928/1929 = 100

PERÍODOS	COMÉRCIO EXTERIOR				COMÉRCIO DE CABOTAGEM					
	IMPORTAÇÃO		EXPORTAÇÃO		TOTAL		MERCADORIAS NACIONAIS		MERCADORIAS NACIONALIZADAS	
	Valor (Cr$)	Índice	Valor (Cr$)	Índice	Valor (Cr$)	Índice	Valor (Cr$)	Índice	Valor (Cr$)	Índice
1934	651	104	1.583	86	1.333	88	1.254	87	2.546	99
1935	912	146	1.486	81	1.513	99	1.425	99	2.873	112
1936	955	153	1.575	86	1.604	105	1.514	105	3.055	119
1937	1.042	167	1.545	84	1.686	111	1.593	110	3.262	127
1938	1 057	170	1.296	71	1.573	103	1.470	102	3.159	123
1939	1.041	167	1.342	73	1.566	103	1.432	99	3.731	145
1940	1.145	184	1.532	83	1.643	108	1.501	104	3.503	136
1941	1.362	219	1.902	104	1.946	128	1.780	123	4.132	161
1942	1.547	248	2.818	153	2.178	143	2.032	141	4.223	164
1943	1.839	295	3.237	176	2.569	169	2.406	167	4 729	184
1941 — V	1.298	208	1.909	104	1.832	120	1.653	114	4.283	167
VI	1.595	256	2.081	113	1.994	131	1.815	126	4.607	179
VII	1.063	171	1.795	98	2.034	134	1.855	128	4 445	173
VIII	1.343	216	1.836	100	2.014	132	1.840	127	4.223	164
IX	1.435	230	1.952	106	2.331	153	2.142	148	4.142	161
X	1.273	204	1.643	89	2.039	134	1.877	130	4.710	183
XI	1.733	278	2.517	137	2.170	143	1.997	138	4.199	163
XII	1.391	223	2.217	121	1.990	131	1.843	128	3.568	139
1942 — I	1.350	217	2.156	117	1.977	130	1.807	125	3.660	142
II	1.389	223	2.787	152	1.880	124	1.772	123	2.944	115
III	1.400	225	2.420	132	2.184	144	2.024	140	3.925	153
IV	1.838	295	3.373	184	2.036	134	1 905	132	3.575	139
V	1.203	193	2.917	159	2.218	146	2.028	140	5.798	226
VI	1.368	220	2.593	141	2.361	155	2.184	151	5.263	205
VII	1.803	289	3.232	176	2.225	146	2.069	143	4.049	158
VIII	2.219	356	2 859	156	2.141	141	1.978	137	5.797	226
IX	1.689	271	8.093	168	2.292	151	2.142	148	6.609	257
X	2.046	328	2.774	151	2.060	135	1.938	134	4.197	163
XI	1 229	197	3.138	171	2.255	148	2.131	148	4.731	184
XII	2.119	340	2.814	153	2.514	165	2.385	165	4.564	178
1943 — I	1.199	192	2.991	163	2.233	147	2.103	146	4.356	170
II	855	137	3.594	196	2.096	138	1.986	138	4.205	164
III	2.449	393	2.600	142	2.524	166	2.345	162	5.226	203
IV	2.053	331	3.802	207	2.426	160	2.310	160	4.308	168
V	996	160	3.710	202	2.152	141	1.988	138	5.035	196
VI	2.076	333	4.207	229	1 794	118	1.639	114	6.584	256
VII	2.287	367	3.435	187	3.144	207	2.882	200	5.729	223
VIII	1.768	284	2.600	142	2 880	189	2 714	188	4.589	179
IX	1.994	320	2.784	152	3.163	208	2.966	205	5.059	197
X	1.844	296	2.627	143	2.798	184	2.586	179	4.892	190
XI	1.924	309	3.425	187	2.704	178	2.538	176	4 842	188
XII	2.223	357	3.746	204	3.267	215	3.219	223	3 694	144
1944 — I	1.297	208	4.234	231	2.980	196	2 965	205	3.081	120
II	1.877	301	3.658	199	2.937	193	2.900	201	3.335	130
III	2.460	395	3.394	185	...	...	...	...	...	...
IV	2.083	334	4 172	227	...	...	...	...	...	...

Média 1928/1929 = 100

PERÍODOS	OURO		CARVÃO		FERRO GUZA		AÇO LAMINADO		FERRO LAMINADO		CIMENTO	
	Quantidade (g)	Índice	Quantidade (ton)	Índice	Quantidade (ton)	Índice	Quantidade (ton)	Índice	Quantidade (ton)	Índice	Quantidade (ton)	Índice
MÉDIAS MENSAIS												
1934	288.632	99	60.885	209	4.880	197	5.140	256	4.058	173	26.992	352
1935	309.393	106	70.007	241	5.340	215	5.353	266	4.363	187	30.522	398
1936	325.790	112	55.183	190	6.535	264	6.139	305	5.246	224	40.422	527
1937	377.796	129	63.566	219	8.175	330	6.369	317	5.952	254	47.621	621
1938	370.566	127	75.602	260	10 196	411	7.702	383	7.139	305	51.491	071
1939	384.529	132	87.248	300	13.335	538	9.508	473	8.416	360	58.149	758
1940	388.314	133	111.358	383	15 464	624	11.756	585	11.274	482	62.056	809
1941	381.818	131	117.340	404	17.400	702	12.921	643	12.494	534	63.959	833
1942	407.139	139	146.418	504	17.313	699	13.301	662	12.763	546	62.736	818
1943	415.542	142	169.526	583	20 640	833	15.360	764	12.922	552	62.284	812
DADOS MENSAIS												
1941 — V	387.449	133	81.818	281	15.097	609	10.314	513	11.023	471	64.199	837
VI	413.462	142	106.607	367	18.179	734	14.820	737	13.383	572	62.910	820
VII	402.840	138	132.185	455	19.436	784	13.869	690	12.714	344	67.235	876
VIII	337.913	116	125.517	432	20.393	823	15.112	752	13.451	575	63.609	829
IX	350.989	120	128.960	444	19.704	795	13.841	689	13.826	691	64.312	838
X	383.546	131	143.788	495	19.547	789	15.893	791	15.064	644	62.991	821
XI	357.416	122	123.402	424	19.093	771	11.838	589	11.018	471	63.544	828
XII	360.501	123	129.622	446	17.132	691	15.287	761	13.553	579	75.991	990
1942 — I	379.079	130	131.605	453	12.966	523	12.195	607	12.489	534	71.177	928
II	392.590	134	122.589	422	13.212	533	10.381	516	9.866	422	65.978	860
III	442.449	151	137.010	471	17.679	713	13.080	651	13.265	567	70.725	922
IV	394.485	135	130.918	450	15.912	642	12.684	631	13.812	691	72.812	949
V	434.659	149	141.815	488	18.222	735	13.514	672	14.275	610	64.088	835
VI	447.960	153	144.984	499	17.900	722	12.113	603	12.666	542	62.807	818
VII	419.346	144	162.072	557	21.183	855	12.918	643	13.795	590	58.568	763
VIII	426.549	146	155.868	536	21.657	874	14.946	744	11.805	505	55.925	729
IX	399.332	137	163.513	562	20.874	842	17.283	860	13.857	592	55 215	720
X	393,031	135	160.911	553	19.432	784	17.405	866	14.631	626	56.981	743
XI	368.434	126	154.483	531	14.949	603	11.987	596	11.638	498	61.040	795
XII	387.758	133	151.253	520	13.764	555	11.108	553	11.055	473	57.517	750
1943 — I	371.625	127	166.995	574	9.953	402	8.748	435	7.910	338	60.050	783
II	396.868	136	161.363	555	12.939	522	11.381	566	8.511	364	56.274	733
III	461.139	158	177.534	611	16.562	668	15.717	782	11.033	472	59.981	782
IV	413.870	142	169.902	584	20.369	822	15.298	761	13.132	561	55.104	718
V	469.849	161	183.977	633	23.105	932	15.365	764	15.610	667	56.244	733
VI	450.414	154	181.263	623	24.030	970	15.554	774	13.762	588	60.628	790
VII	481.116	165	188.385	648	24.725	998	16.255	809	14.137	604	66.909	872
VIII	458.115	157	175.761	604	25.007	1.009	18.261	909	14.801	633	63.958	833
IX	404 082	138	167.404	576	25.400	1.025	19.085	950	13.946	596	60.028	782
X	391.770	134	172.709	594	24.536	990	17.897	890	14.395	615	65.370	852
XI	344.591	118	140.172	482	21.099	851	13.943	694	13.590	581	67.922	885
XII	343.067	117	145.846	502	19.955	805	16.821	837	14.231	608	74.941	977
1944 — I	...	...	...	...	20.683	835	15.643	778	...	...	...	...
II	...	...	...	...	18.494	746	14.320	712	...	...	...	...
III	...	...	...	...	20.070	810	16.995	846	...	...	...	...
IV	...	...	...	...	...	...	...	...	...	...	...	...

Fonte — S.E.P.

No total da produção de carvão em 1943, foram incluídas 3.000 toneladas da produção da Mina Pinhalão da Grama, da qual não foi possivel obter discriminação mensal.

Média 1028/1020 = 100

PERÍODOS	TOTAL		ALUGUEL DE CASA		ALIMENTAÇÃO		COMBUSTÍVEL E LUZ		CRIADOS		VESTUÁRIO		MÓVEIS, UTENSÍLIOS, ROUPA DE CAMA, DE MESA, ETC.	
	Valor (Cr$)	Índice	Valor (Cr$)	Índice	Valor (Cr$)	Índice	Valor (Cr$)	Índice	Valor (Cr$)	Índice	Valor (Cr$)	Índice	Valor (Cr$)	Índice
MÉDIAS MENSAIS														
1934	1.735,30	94	500,00	82	715,80	97	127,00	07	120,00	100	190,00	119	82,50	89
1935	1.828,30	99	500,00	82	747,10	101	126,20	97	120,00	100	235,00	147	100,00	108
1936	2.099,50	113	600,00	98	846,00	115	126,80	97	139,20	116	250,00	156	137,50	148
1937	2.260,20	122	620,00	102	935,10	127	126,80	97	170,80	142	250,00	156	157,50	169
1938	2.353,80	127	635,00	104	934,90	127	126,80	97	186,70	156	259,60	162	210,80	227
1939	2.415,80	131	650,00	107	953,30	129	126,80	97	200,00	167	260,50	163	225,20	242
1940	2.510,90	136	665,00	109	1.006,80	137	134,30	103	210,00	175	268,00	168	226,80	244
1941	2.803,10	151	760,40	125	1.088,10	148	166,80	128	220,00	183	298,70	187	269,10	289
1942	3.134,00	169	810,00	133	1.223,90	166	101,10	146	240,00	200	321,00	201	348,00	374
1943	3.475,10	188	810,00	133	1.421,00	193	224,30	172	240,00	200	407,50	255	372,30	400
DADOS MENSAIS														
1941 — V	2.740,00	148	725,00	119	1.092,00	148	158,00	121	220,00	183	295,00	184	250,00	269
VI	2.791,00	151	750,00	123	1.098,00	149	158,00	121	220,00	183	300,00	188	265,00	285
VII	2.854,00	154	780,00	128	1.098,00	149	166,00	127	220,00	183	310,00	194	280,00	301
VIII	2.946,00	159	810,00	133	1.144,00	155	166,00	127	220,00	183	310,00	194	296,00	318
IX	2.931,00	158	810,00	133	1.129,00	153	166,00	127	220,00	183	310,00	194	296,00	318
X	2.919,00	158	810,00	133	1.103,00	150	180,00	138	220,00	183	310,00	194	296,00	318
XI	2.911,00	157	810,00	133	1.091,00	148	180,00	138	220,00	183	310,00	194	300,00	323
XII	2.911,00	157	810,00	133	1.091,00	148	180,00	138	220,00	183	310,00	191	300,00	323
1942 — I	2.995,30	162	810,00	133	1.106,00	150	178,10	136	240,00	200	316,20	198	345,00	371
II	3.000,30	162	810,00	133	1.111,00	151	178,10	136	240,00	200	316,20	198	345,00	371
III	3.000,30	162	810,00	133	1.111,00	151	178,10	136	240,00	200	316,20	198	345,00	371
IV	2.988,20	161	810,00	133	1.092,60	148	184,40	141	240,00	200	316,20	198	345,00	371
V	3.004,80	162	810,00	133	1.109,20	150	184,40	141	240,00	200	316,20	198	345,00	371
VI	3.072,00	166	810,00	133	1.176,00	160	184,80	142	240,00	200	316,20	198	345,00	371
VII	3.118,30	168	810,00	133	1.222,00	166	185,10	142	240,00	200	316,20	198	345,00	371
VIII	3.066,00	166	810,60	133	1.169,70	159	185,10	142	240,00	200	316,20	198	345,00	371
IX	3.265,80	176	810,00	133	1.364,00	185	190,60	146	240,00	200	316,20	198	345,00	371
X	3.315,30	179	810,00	133	1.390,00	189	214,10	164	240,00	200	316,20	198	345,00	371
XI	3.373,40	182	810,00	133	1.417,40	192	215,40	165	240,00	200	335,20	210	355,40	382
XII	3.407,70	184	810,00	133	1.417,40	192	215,40	165	240,00	200	355,30	222	369,60	397
1943 — I	3.403,30	184	810,00	133	1.358,60	184	239,20	183	240,00	200	385,90	241	360,60	397
II	3.408,50	184	810,00	133	1.363,80	185	239,20	183	240,00	200	385,90	241	369,60	397
III	3.413,90	184	810,00	133	1.369,10	186	239,30	183	240,00	200	385,90	241	360,60	397
IV	3.401,20	184	810,00	133	1.366,90	185	228,80	175	240,00	200	385,90	241	369,60	397
V	3.403,50	184	810,00	133	1.369,10	186	228,90	175	240,00	200	385,90	241	369,60	397
VI	3.406,60	184	810,00	133	1.372,10	186	229,09	175	240,00	200	385,90	241	369,60	397
VII	3.450,30	186	810,00	133	1.379,30	187	216,80	166	240,00	200	429,10	268	375,10	403
VIII	3.542,40	191	810,00	133	1.470,40	199	217,80	167	240,00	200	429,10	268	375,10	403
IX	3.598,70	194	810,00	133	1.525,70	207	218,80	168	240,00	200	429,10	268	375,10	403
X	3.551,70	192	810,00	133	1.485,90	202	211,60	162	240,00	200	429,10	268	375,10	403
XI	3.556,20	192	810,00	133	1.493,30	203	208,70	160	240,00	200	429,10	268	375,10	403
XII	3.564,40	193	810,00	133	1.497,30	203	212,90	163	240,00	200	429,10	268	375,10	403
1944 — I	3.640,50	197	810,00	133	1.482,60	201	213,03	164	240,00	200	510,60	319	383,40	412
II	3.653,20	197	810,00	133	1.495,30	203	213,90	164	240,00	200	510,60	319	383,40	412
III	3.674,20	190	810,00	133	1.518,20	206	212,00	162	240,00	200	510,60	319	383,40	412
IV	3.762,00	200	810,00	133	1.546,00	210	212,00	163	240,00	200	510,60	319	383,40	412

NOTA — Orçamento para uma família de 7 pessoas.

1. BANCOS NACIONAIS E ESTRANGEIROS

31-XII 1928 = 100

PERÍODOS	EMPRÉSTIMOS		CAIXA EM MOEDA CORRENTE		DEPÓSITOS				%		
					TOTAL		DEPÓSITOS A VISTA	DEPÓSITOS A PRAZO	CAIXA EM RELAÇÃO		EMPRÉSTIMOS EM RELAÇÃO AO TOTAL DOS DEPÓSITOS
	Valor (Cr$ 1000)	Índice	Valor (Cr$ 1000)	Índice	Valor (Cr$ 1000)	Índice	Valor (Cr$ 1000)	Valor (Cr$ 1000)	Aos depósitos a vista	Ao total dos depósitos	
FIM DE:											
1934	7.406.436	123	775.171	74	7.418.824	126	5.622.087	1.796.737	13,8	10,4	99,8
1935	7.752.678	129	759.748	73	7.766.504	132	5.487.403	2.279.101	13,8	9,8	99,8
1936	7.717.720	128	761.241	73	8.332.051	142	5.956.883	2.375.168	12,8	9,1	92,6
1937	8.599.270	143	1.063.747	102	8.812.303	150	6.904.546	1.907.757	15,4	12,1	97,6
1938	9.941.860	165	1.245.965	119	11.665.042	198	9.445.076	2.219.966	13,2	10,7	85,2
1939	11.281.668	188	1.116.803	107	12.522.994	213	8.971.337	3.551.657	12,4	8,9	90,1
1940	12.836.700	214	1.090.712	104	13.664.372	232	9.411.186	4.253.186	11,6	8,0	93,9
1941	15.894.145	265	1.337.492	128	16.531.951	281	11.014.659	5.517.292	12,1	8,1	96.1
1942	18.206.336	303	2.108.444	202	21.540.564	366	15.137.532	6 403.032	13,9	9,8	84,5
1943	28.756.321	479	2.438.784	233	31.570.228	537	22.717.503	8.852.725	10,7	7,7	91,1
1941 — V	13.516.430	225	1.165.816	112	14 780.965	251	10.072.932	4.708.033	11,6	7,9	91,4
VI	13.648.045	227	1.242.860	119	15.133.034	257	10.249.332	4.883.702	12,1	8,2	90,2
VII	14.068.627	234	1.328.655	127	15.757.585	268	10.751.957	5.005.623	12,4	8,4	89,3
VIII	14.550.453	242	1.263.603	121	15.841.660	269	10.640.743	5.200.917	11,9	8,0	91,8
IX	14.801.110	246	1.275.559	122	15.724.722	267	10.636.131	5.088.591	12,0	8,1	94,1
X	15.456.042	257	1.235.218	118	16.054.912	273	10.860.039	5.194.873	11,4	7,7	96,3
XI	15.810.527	263	1.296.364	124	16.554.369	281	11.142.532	5.411.837	11,6	7,8	95,5
XII	15.894 145	265	1.337.492	128	16.531.951	281	11.014.659	5.517.292	12,1	8,1	96,1
1942 — I	15.973.226	266	1.311.802	126	16.540.349	281	11.055.776	5.484.573	11,9	7,9	96,6
II	16.578.304	276	1.289.341	123	16.824.164	286	11.110.861	5.713.303	11,6	7,7	98,5
III	17.062.905	284	1.298.166	124	16.911.814	288	11.449.197	5.462.617	11,3	7,7	100,9
IV	16.969.312	282	1 286.270	123	17.317.738	294	11.681.004	5.636.734	11,0	7,4	98,0
V	17.153.796	285	1.403.578	134	17.769.847	302	11.923.596	5.846.251	11,8	7,9	96,5
VI	17.500.796	291	1.475.826	141	18.041.429	307	12.175.020	5.866.409	12,1	8,2	97,0
VII	18.077.654	301	1.417.674	136	18.748.360	319	12.749.490	5.998.870	11,1	7,6	96,4
VIII	17.982.411	299	1.385.320	133	18.403.215	313	12.579.069	5.824.146	11,0	7,5	97,7
IX	18.173.523	302	1.205.744	115	18.535.601	315	12.599.340	5.936.261	9,6	6,5	98,0
X	17.269.644	287	2.841.935	272	19.704.006	335	13.706.442	5.998.164	20,7	14,4	87,6
XI	17.639.396	294	2.494.354	239	20.659.745	351	14.519.913	6.139.832	17,2	12,1	85,4
XII	18.206.336	303	2.108.444	202	21.540.564	366	15.137.532	6.403.032	13,9	9,8	84,5
1943 — I	18.762.607	312	2.223.141	213	22.894.058	389	16.247.593	6.646.465	13,7	9,7	82,0
II	19.070.501	317	2.064.466	198	23.111.003	393	16.377.985	6.733.918	12,6	8,9	82,5
III	19.627.943	327	1.955.522	187	23.697.586	403	16.836.415	6.861.171	11,6	8,3	82,8
IV	20.545.642	342	1.904.388	182	23.971.859	408	16.840.425	7.131.434	11,3	7,9	85,7
V	21.230.889	353	1.942.942	186	24.302.094	413	17.046.221	7.255.873	11,4	8,0	87,4
VI	22.564.446	376	2.136.790	204	25.498.065	433	17.900.433	7.597.632	11,9	8,4	88,5
VII	23.127.774	385	2.082.553	199	26.723.259	454	18.904.653	7.818 606	11,0	7,8	86,5
VIII	24.441.698	407	2.056.043	197	27.682.170	471	19.722.251	7.959.919	10,4	7,4	88,3
IX	24.826.132	413	2.138.962	205	29.135.822	495	20.322.620	8.813.202	10,5	7,3	85,2
X	25.213.420	420	2.166.077	207	28.961.284	492	20.582.695	8.378.589	10,5	7,5	87,1
XI	26.992.047	449	2.260.125	216	30.157.826	513	21.541.094	8.616.732	10,5	7,5	89,5
XII	28.756.321	479	2.438.784	233	31.570.228	537	22.717.503	8.852.725	10,7	7,7	91,1
1944 — I	29.335.201	488	2.472.074	237	31.996.794	544	22.960.823	9.035.971	10,8	7,7	91,7
II	30.259.274	504	2.358.655	226	32.454.190	552	23.273.907	9.189.283	10,1	7,3	93,2
III	31.577.223	526	2.406.491	230	33.530.541	570	23.981.657	9.548.884	10,0	7,2	94,2
IV	...	...	...	...	...	...	...	...	...	...	...

2. BANCOS NACIONAIS

31-XII 1928 = 100

PERÍODOS	EMPRÉSTIMOS		CAIXA EM MOEDA CORRENTE		DEPÓSITOS				%		
					TOTAL		DEPÓSITOS A VISTA	DEPÓSITOS A PRAZO	CAIXA EM RELAÇÃO		EMPRÉSTIMOS EM RELAÇÃO AO TOTAL DOS DEPÓSITOS
	Valor (Cr$ 1000)	Índice	Valor (Cr$ 1000)	Índice	Valor (Cr$ 1000)	Índice	Valor (Cr$ 1000)	Valor (Cr$ 1000)	Aos depósitos a vista	Ao total dos depósitos	
FIM DE:											
1934	5.960.665	132	566.609	67	5.958.438	135	4.451.780	1.506.658	12,7	9,5	100,0
1935	6.201.229	137	538.181	63	6.204.317	141	4 301.320	1.902.997	12,5	8,7	100,0
1936	6.302.797	139	562.618	66	6.693.586	152	4.762.129	1.931.457	11,8	8,4	04,2
1937	7.038.959	156	820.310	96	7.054.888	160	5.581.515	1 473.373	14,7	11,6	99,8
1938	8.362.054	185	1.027.082	121	9.752.968	221	8.004.952	1.748.016	12,8	10,5	85,7
1939	9.553.405	211	842.065	99	10.384.748	235	7.295.099	3.089.649	11,5	8,1	92,0
1940	11.256.748	249	847.031	100	11.659.830	264	7.855.587	3.804.243	10,8	7,3	96,5
1941	14.235.081	315	1.073.620	126	14.487.058	328	9.379.410	5.107.648	11,4	7,4	98,3
1942	16.893.523	373	1.859.847	219	19.628.511	445	13.436.821	0.191.687	13,8	9,5	80,1
1943	26.800.370	592	2.118.159	249	29.055.817	659	20.417.853	8.637.064	10,4	7,3	92,2
1941 — V	11.695.829	259	936.737	110	12.678.987	287	8.380.762	4.298.225	11,2	7,4	92,2
VI	12.013.346	266	995.175	117	13.032.119	295	8.554.827	4 477.292	11,6	7,6	02,2
VII	12.406.037	274	1.061 526	125	13.567.544	308	8.987.213	4.580.331	11,8	7,8	91,4
VIII	12.854.404	284	1.004.336	119	13.735.560	311	8.971.409	4.764.151	11,2	7,3	93,6
IX	13.144.898	291	1.009.671	119	13.655.989	310	8.980.676	4.675 313	11,2	7,4	06,3
X	13.791.910	305	988.693	116	13.947.968	316	9.155.027	4.792.041	10,8	7,1	98,9
XI	14.155.212	313	1.041.463	122	14.452.216	328	9.438.965	5.013.251	11,0	7,2	97,0
XII	14.235 081	315	1.073.620	126	14.487.058	328	9.379.410	5.107.648	11,4	7,4	98,3
1942 — I	14.419.886	319	1.069.466	126	14.631.003	332	9.516.078	5.114 925	11,2	7,3	98,0
II	14.995.481	332	1.028.116	121	14.922.026	338	9.576.367	5.345.659	10,7	6,9	100,5
III	15.503.844	343	1.042.718	123	15.096.095	342	9 963.619	5.132.470	10,5	6,9	102,7
IV	15.394.415	340	1.028.669	121	15.410.657	349	10.115.895	5.294.762	10,2	6,7	99,9
V	15.607.642	345	1.132.633	133	15.896.929	360	10.384.941	5.511.988	10,9	7,1	98,2
VI	15.891.720	351	1.170.025	138	16.131 696	306	10.589.064	5.542.632	11,0	7,3	98,5
VII	16.458.035	364	1.155.185	136	16.855.477	382	11.172.555	5.682.922	10,3	6,9	97,6
VIII	16.738.151	370	1.170.693	138	16.834.352	382	11.203.074	5.631.278	10,4	7,0	99,4
IX	16.942.032	375	1.044.212	123	17.024.640	385	11.270.973	5.753.667	9,3	6,1	99,5
X	16.037 756	355	2.587.465	304	18.003.772	408	12.222.480	5 781.286	21,2	14,4	89,1
XI	16.332.477	361	2.250.920	265	18.857.310	427	12.931.327	5.925.983	17,4	11,9	86,6
XII	16.893.523	373	1.859.847	219	19.628.511	445	13.436.824	6.191.687	13,8	9,5	86,1
1943 — I	17.455.451	386	1.992.016	234	21.035.736	477	14 572.546	6.464.190	13,7	9,5	83,0
II	17.780.064	393	1.836.611	216	21.193.949	480	14.647.460	6.546.489	12,5	8,7	83,9
III	18.295.853	405	1.705.328	201	21.766.017	493	15.090.899	6.675.118	11,3	7,8	84,1
IV	19.165.824	424	1.662.097	195	21.948.888	497	15.026.972	6.921.916	11,1	7,6	87,3
V	19.800.137	438	1.675.119	197	22.280.041	505	15.234.003	7.046.038	11,0	7,5	89,0
VI	21.016.265	465	1.860.400	219	23.352.470	529	15.091.573	7.360.897	11,6	8,0	90,0
VII	21.568.391	477	1.844.197	217	24.576.980	557	16.938.472	7.638.508	10,9	7,5	87,8
VIII	22.882.652	506	1.816.263	214	25.533.646	579	17.763.018	7.770.028	10,2	7,1	89,0
IX	23.334.165	516	1.887.060	222	26.045.515	611	18.324.411	8.621.104	10,3	7,0	86,6
X	23 725.082	524	1.918.476	220	26.868.552	609	18.669.014	8.199.538	10,3	7,1	88,3
XI	25.346.948	560	1.982.868	233	28.105.930	637	19.062.659	8 443.271	10,1	7,1	90,2
XII	20.800.370	592	2.118.159	249	29.055.817	659	20.417.853	8.637.964	10,4	7.3	92,2
1944 — I	27.682.313	612	2.190.242	257	29.719.580	674	20.873.446	8.846.134	10,5	7,4	93.1
II	28.619.999	633	2.069.783	243	30.209.775	685	21.218.047	8 991.728	0,8	6,9	94.7
III	29 934.944	662	2.146.079	252	31.289.205	709	21.933 928	9 355 277	9,8	6,9	95.7
IV	...	...	...	...	...	...	...	...	...	...	...

3. BANCOS ESTRANGEIROS

31-XII 1928 = 100

PERÍODOS	EMPRÉSTIMOS		CAIXA EM MOEDA CORRENTE		DEPÓSITOS				%		
					TOTAL		DEPÓSITOS A VISTA	DEPÓSITOS A PRAZO	CAIXA EM RELAÇÃO		EMPRÉSTIMOS EM RELAÇÃO AO TOTAL DOS DEPÓSITOS
	Valor (Cr$ 1000)	Índice	Valor (Cr$ 1000)	Índice	Valor (Cr$ 1000)	Índice	Valor (Cr$ 1000)	Valor (Cr$ 1000)	Aos depósitos a vista	Ao total dos depósitos	
FIM DE:											
1934	1.445.771	97	208.562	107	1.460.386	99	1.170.307	290.079	17,8	14,3	99,0
1935	1.651.449	104	221.567	114	1.562.187	106	1.186.083	376.104	18,7	14,2	99,3
1936	1.414.923	95	198.623	102	1.638.465	111	1.194.754	443.711	16,6	12,1	86,4
1937	1.560.311	105	243.437	125	1.757.415	120	1.323.031	434.384	18,4	13,9	88,8
1938	1.579.806	106	218.882	113	1.912.074	130	1.440.124	471.950	15,2	11,4	82,6
1939	1.728.263	116	274.738	141	2.138.246	145	1.676.238	462.008	16,4	12,8	80,8
1940	1.579.952	106	243.681	125	2.004.542	136	1.555.599	448.943	15,7	12,2	78,8
1941	1.659.064	112	263.872	136	2.044.893	139	1.635.249	409.644	16,1	12,9	81,1
1942	1.312.813	88	248.597	128	1.912.053	130	1.700.708	211.345	14,6	13,0	68,7
1943	1.955.951	132	320.625	165	2.514.411	171	2.299.650	214.761	13,9	12,8	77,8
1941 — V	1.820.601	123	229.079	118	2.101.978	143	1.692.170	409.808	13,5	10,9	86,6
VI	1.634.699	110	247.685	127	2.100.915	143	1.694.505	406.410	14,6	11,8	77,8
VII	1.662.590	112	267.129	137	2.190.041	149	1.764.744	425.297	15,1	12,2	75,9
VIII	1.696.049	114	259.272	133	2.106.100	143	1.669.334	436.766	15,5	12,3	80,5
IX	1.656.212	112	265.888	137	2.068.733	141	1.665.455	413.278	16,1	12,9	80,1
X	1.665.032	112	246.525	127	2.106.944	143	1.705.012	401.932	14,5	11,7	79,0
XI	1.655.315	111	254.901	131	2 102.153	143	1.703.567	398.586	15,0	12,1	78,7
XII	1.659.004	112	263.872	136	2.044.893	139	1.635.249	409.044	16,1	12,9	81,1
1942 — I	1.553.340	105	242.336	125	1.909.346	130	1.539.698	369.648	15,7	12,7	81,4
II	1.582.823	107	261.225	134	1.902.138	129	1.634.494	367.644	17,0	13,7	83,2
III	1.559.061	105	255.448	131	1.815.719	124	1.485.578	330.141	17,2	14,1	85,9
IV	1.574.897	106	257.601	132	1.907.081	130	1.565.109	341.972	16,6	13,5	82,6
V	1.546.154	104	270.945	138	1.872.918	127	1.538.655	334.263	17,6	14,5	82,6
VI	1.609.076	108	305.801	157	1.909.733	130	1.585.956	323.777	19,3	16,0	84,3
VII	1.619.619	108	262.489	134	1.892.883	129	1.576.935	315.948	16,6	13,9	85,6
VIII	1.244.260	84	214.627	110	1.568.863	107	1.375 995	192.868	15,6	13,7	79,3
IX	1.231.491	83	161.532	83	1.510.961	103	1.328.367	182.594	12,2	10,7	81,5
X	1.231.888	83	254.470	130	1.700.834	116	1.483.956	216.878	17,1	15,0	72,4
XI	1.306.919	88	243.434	125	1.802.435	123	1.588.586	213.849	15,3	13,5	72,5
XII	1.312.813	88	248.597	128	1.912.053	130	1.700.708	211.345	14,6	13,0	68,7
1943 — I	1.307.156	88	231.125	119	1.857.322	126	1.675.047	182.275	13,8	12,4	70,4
II	1.290.437	87	227.855	117	1.917.954	130	1.730.525	187.429	13,2	11,9	67,3
III	1.332.090	90	250.194	129	1.931 569	131	1.745.516	186.053	14,3	13,0	69,0
IV	1.379.818	93	242.291	125	2.022.971	138	1.813.453	209.518	13,4	12,0	68,2
V	1.430.752	96	267.823	137	2.022.053	138	1.812.218	209.835	14,8	13,2	70,8
VI	1.547.881	104	276.390	142	2.145.595	146	1.908.860	236.735	14,5	12,9	72,1
VII	1.559.383	105	238.356	123	2.146.279	146	1.966.181	180.098	12,1	11,1	72,7
VIII	1.559.046	105	239.780	123	2.148.524	146	1.958.633	189.891	12,2	11,2	72,6
IX	1.491.967	100	251.902	130	2.190.307	149	1.998.209	192.098	12,6	11,5	68,1
X	1.488.338	100	247.601	127	2.092.732	142	1.913.681	179.051	12,9	11,8	71,1
XI	1.645.099	111	277.257	143	2.051.896	140	1.878.435	173.461	14,8	13,5	80,2
XII	1.955.951	132	320.625	165	2.514.411	171	2.299.650	214.761	13,9	12,8	77,8
1944 — I	1.652.888	111	281.832	145	2.277.214	155	2.087.377	189.837	13.5	12.4	72,6
II	1.639.275	110	288.872	149	2.244.415	153	2.055.860	188.555	14.1	12.9	73,0
III	1.642.279	111	259.512	133	2.241.336	152	2.047.729	193.607	12,7	11,6	73,3
IV	...	...	...	...	...	...	...	...	...	...	...

31-XII 1928 = 100

PERÍODOS	EMPRÉSTIMOS		CAIXA EM MOEDA CORRENTE		DEPÓSITOS				%		
					TOTAL		DEPÓSITOS A VISTA	DEPÓSITOS A PRAZO	CAIXA EM RELAÇÃO		EMPRÉSTIMOS EM RELAÇÃO AO TOTAL DOS DEPÓSITOS
	Valor (Cr$ 1000)	Índice	Valor (Cr$ 1000)	Índice	Valor (Cr$ 1000)	Índice	Valor (Cr$ 1000)	Valor (Cr$ 1000)	Aos depósitos a vista	Ao total dos depósitos	
FIM DE											
1934	3.050.857	268	312.057	62	3.023.322	227	2.651.539	371.783	11,8	10,3	100,9
1935	3.207.647	282	276.977	55	3.299.412	248	2.468.330	831 082	11,2	8,4	97,2
1936	3.000.030	263	210.978	42	3.173.768	238	2.455 974	717.794	8,6	6,6	94,5
1937	2.617.290	230	398.754	79	2.561.633	192	2.375 549	186.084	16,8	15,0	102,2
1938	3.996.597	351	554.217	110	4.618.873	347	4 254.461	364.412	13,0	12,0	86,5
1939	4.181.497	367	361.558	72	4.499.715	338	3.940.850	558.865	9,2	8,0	92,0
1940	4.126.922	362	324.990	64	4.590.150	345	3.903.223	686.027	8,3	7,1	89,9
1941	5.616.320	493	405.695	80	5.543.360	416	4 388.845	1.154.515	9,2	7,3	101,3
1942	6.395.517	562	944 158	187	7.828.757	588	6 395.461	1.433.296	14,8	12,1	81,7
1943	9.722.624	854	678.285	134	11.382.356	855	9.300.609	2.081.747	7,3	6,0	85,4
1944 — V	4.033.524	354	367.184	73	4.967.720	373	3.975.928	991.792	9,2	7,4	81,2
VI	4.161.927	365	406.356	80	5.042.455	379	3.980.827	1.061.628	10,2	8,1	82,5
VII	4 440.271	390	415.699	82	5 247.577	394	4.164.597	1.082.980	10,0	7,9	84,6
VIII	4.463.276	392	374.101	74	5.276.860	396	4 101.199	1.115.601	9,0	7,1	84,6
IX	5.062.596	445	377.809	75	5.415.569	407	4 286.356	1.129.213	8,8	7,0	03,5
X	5.262.431	462	368.803	73	5.503.507	413	4.351.340	1.152.167	8,5	6,7	95,6
XI	5.479.300	481	413.445	82	5.673.955	426	4.531.722	1.142.233	9,1	7,3	96,6
XII	5.616.320	493	405.695	80	5.543.360	416	4.388.845	1.154.515	9,2	7,3	101,3
1942 — I	5.739.302	501	435.128	86	5.678.186	426	4 521.637	1.156.549	9,6	7,7	101,1
II	5.870.922	516	360 301	71	5.816.488	437	4 660.197	1.156.291	7,7	6,2	100,9
III	6.138.105	539	363.173	72	6.083.465	457	4.925.001	1.158.404	7,4	0,0	100,9
IV	6.291.417	552	319.459	63	6.156.912	462	4.909.653	1.247.250	6,5	5,2	102,2
V	6.300.730	553	357.057	71	6.345.663	476	5.057.981	1.287.682	7,1	5,0	99,3
VI	6.369.851	559	361.779	72	6.319.935	474	5.008.605	1.311.330	7,2	5,7	100,8
VII	6.740.437	592	374 875	74	6.740.477	506	5.381.786	1.358.691	7,0	5,6	100,0
VIII	6.864.003	603	367.528	73	6.719.372	501	5.439.529	1 279.843	6,8	5,5	102,2
IX	6.926.112	608	300.315	59	6.840.082	514	5.552 534	1.287.548	5,4	4,4	101,3
X	6.139.052	539	1.327.712	263	7.192.305	540	5.864 905	1.327.400	22,0	18,5	85,4
XI	6.149.950	540	1 314.450	260	7.595.936	570	6.250.334	1.345.602	21,0	17,3	81,0
XII	6.395 517	562	944.158	187	7.828.757	588	6.395.461	1.433.296	14,8	12,1	81,7
1943 — I	6.757.900	593	1.004.970	199	8.473.021	636	6.990 128	1.482.893	14,4	11,9	79,8
II	6.797.236	597	890.518	176	8.644.006	649	7.080.545	1 563 461	12,6	10,3	78,6
III	6.852.615	602	701.623	139	8.697.675	653	7.161.153	1.536.522	9,8	8,1	78,8
IV	7.233.260	635	582.839	115	8.428.573	633	6.866.792	1.561.781	8,5	6,9	85,8
V	7.482.957	657	606.561	120	8 362.202	628	6.765.884	1.596.318	9,0	7,3	89,5
VI	8.120.369	713	620.809	123	8.747.403	657	6 986.098	1.761 385	8,9	7,1	02,8
VII	8.373.634	735	686.694	136	9.453.303	710	7.627 288	1.826 015	9,0	7,3	88,6
VIII	8.858.148	778	590.729	117	9.809.696	736	7 998.255	1.811.441	7,4	6,0	99,3
IX	9.502.541	834	629.828	125	10.326.507	775	8.423.611	1.902 896	7,5	6,1	92,0
X	9.334 847	820	667.044	132	10.727.531	805	8.794 899	1.932 632	7,6	6,2	87,0
XI	9.669.177	849	641.695	127	11.134.402	836	0 092 595	2.041 807	7,1	5,8	86,8
XII	9.722.624	854	678.285	134	11.382.356	855	9.300.609	2.081 747	7,3	6,0	85,4
1944 — I	11.469 999	1.007	692 881	137	11.526.593	805	9.375 277	2.151 316	7,4	6,0	99,5
II	11.934.330	1.048	659 866	131	11.840.818	889	9.607 587	2 233 231	0,9	5,6	100,8
III	12 750.217	1.120	750.790	149	12.081.033	907	9 778.226	2.302.807	7,7	6,2	105,5
IV	. . .	. . .	. . .	. . .	. . .	. . .	. . .	. . .	. . .	. . .	. . .

Nota — A partir de janeiro de 1944, estão incluídas nos empréstimos as letras a receber.

XIII — TAXAS MÉDIAS DE JUROS COBRADOS PELO BANCO DO BRASIL — 1941/1944

PERÍODOS	TÍTULOS DESCONTADOS			EMPRÉSTIMOS EM CONTA					
	Até 90 dias %	De 91 a 180 dias %	De 181 a 360 dias %	Até 90 dias %	De 91 a 180 dias %	De 181 a 360 dias %	De 1 a 2 anos %	De mais de 2 anos %	Sem prazo fixado %
1941	8,750	8,499	6,265	9,225	7,814	7,310	6,504	7,317	7,240
1942	8,157	8,922	6,242	7,960	7,465	6,344	7,091	6,430	7,301
1943	7,902	9,023	6,221	7,458	6,676	6,591	7,115	7,040	7,122
1941 — V	9,109	8,203	7,680	9,414	7,788	7,296	6,949	7,408	7,268
VI	9,135	8,727	7,432	9,680	7,776	7,270	6,806	7,430	7,240
VII	8,609	8,800	8,829	9,363	7,717	7,267	6,458	7,460	7,217
VIII	8,687	8,839	9,857	9,320	7,715	7,294	6,542	7,466	7,216
IX	8,355	8,625	9,722	8,703	7,785	7,312	6,617	7,288	7,222
X	8,617	8,796	8,672	8,682	7,821	7,314	6,578	7,254	7,222
XI	8,701	8,872	8,481	8,685	7,817	7,356	6,574	7,275	7,217
XII	8,318	8,884	9,539	8,327	7,835	7,296	6,542	7,042	7,242
1942 — I	8,713	8,853	12,000	8,692	7,880	6,393	6,972	7,032	7,282
II	8,421	8,920	7,547	7,897	7,904	6,301	6,994	7,064	7,273
III	8,516	8,740	7,819	7,885	7,966	6,257	6,985	7,065	7,296
IV	6,809	8,950	6,046	7,893	7,958	6,489	7,058	7,057	7,301
V	8,226	8,946	7,253	8,214	7,940	6,463	7,123	7,049	7,299
VI	8,477	9,022	7,636	8,293	7,870	6,306	7,174	7,068	7,335
VII	8,233	8,969	7,370	7,712	6,451	7,151	7,185	7,064	7,335
VIII	8,925	9,063	8,258	8,111	7,786	6,273	7,076	7,059	7,319
IX	8,411	8,783	8,519	8,169	7,754	6,310	7,075	7,051	7,310
X	7,973	8,769	7,472	8,231	7,697	6,308	7,136	7,021	7,312
XI	8,657	9,222	7,670	8,444	7,729	6,318	7,076	6,937	7,285
XII	8,461	8,917	7,030	8,558	7,698	6,296	7,222	7,025	7,274
1943 — I	8,645	9,238	7,623	8,262	7,746	6,263	7,082	7,042	7,259
II	8,471	9,191	7,443	7,950	7,684	6,237	6,989	7,085	7,276
III	8,605	9,078	7,319	8,349	7,676	6,241	7,237	7,045	7,241
IV	6,548	9,072	6,043	8,358	7,726	7,112	7,105	7,029	7,188
V	8,445	9,025	7,670	8,290	7,687	7,103	7,088	7,076	7,168
VI	8,308	9,051	7,208	7,669	7,600	7,125	7,097	7,041	7,008
VII	8,248	8,961	7,286	7,728	5,409	7,105	7,100	7,071	7,140
VIII	8,296	8,892	7,601	7,853	5,402	7,043	7,096	7,151	7,122
IX	8,637	9,222	7,083	7,924	5,051	7,108	7,239	7,101	7,108
X	8,644	8,938	7,877	8,034	7,531	7,099	7,085	7,095	7,096
XI	8,258	8,795	7,674	8,188	7,529	7,134	7,139	7,085	7,080
XII	8,176	8,950	7,534	8,464	7,460	7,127	7,138	7,075	7,079
1944 — I	8,094	8,723	7,322	8,663	7,409	7,132	7,136	7,063	7,076
II	...	...	...	...	...	...	...	...	...
III	...	...	...	...	...	...	...	...	...
IV	...	...	...	...	...	...	...	...	...

Fonte — B.B.

31-XII-1928=100

PERÍODOS	VALOR EM Cr$ 1 000 000							
	POTENCIAL MONETÁRIO	ÍNDICE	MEIO CIRCULANTE					MOEDA ESCRITURAL (4)
			TOTAL	ÍNDICE	TESOURO NACIONAL (1)	BANCO DO BRASIL (2)	CAIXA DE ESTABILISAÇÃO (3)	
FIM DE.								
1934	8.005	123	3.158	93	3.108	20	30	4.847
1935	8.340	129	3.612	107	3.567	20	25	4.728
1936	9.247	143	4.051	120	4.030	—	21	5.196
1937	10.391	160	4.550	135	4.532	—	18	5.841
1938	13.024	201	4.825	143	4.809	—	16	8.109
1939	12.826	198	4.971	147	4.957	—	14	7.855
1940	13.505	208	5.185	153	5.173	—	12	8.320
1941	16.324	252	6.647	197	6.637	—	10	0.677
1942	21.267	328	8.238	244	8.230	—	8	13.029
1943	31.260	482	10.981	325	10.975	—	0	20.279
1941 — V	14.297	221	5.390	160	5.378	—	12	8.907
VI	14.594	225	5.588	165	5.576	—	12	9.006
VII	15.110	233	5.687	168	5.675	—	12	9.423
VIII	15.163	234	5.786	171	5.775	—	11	9.377
IX	15.245	235	5.884	174	5.873	—	11	9.361
X	15.508	239	5.883	174	5.872	—	11	9.625
XI	15.829	244	5.983	177	5.972	—	11	9.846
XII	16.324	252	6.647	197	6.637	—	10	9.677
1942 — I	16.490	254	6.746	200	6.736	—	10	9.744
II	16.633	257	6.811	202	6.801	—	10	9.822
III	17.266	266	7.115	211	7.105	—	10	10.151
IV	17.727	273	7.299	216	7.290	—	9	10.428
V	18.088	279	7.568	224	7.559	—	9	10.520
VI	18.491	285	7.792	231	7.783	—	9	10.699
VII	19.343	298	8.011	237	8.002	—	0	11.332
VIII	19.544	302	8.350	247	8.341	—	9	11.194
IX	19.912	307	8.618	252	8.509	—	9	11.394
X	19.518	301	8.653	256	8.644	—	9	10.865
XI	20.328	314	8.302	246	8.294	—	8	12.026
XII	21.267	328	8.238	244	8.230	—	8	13.029
1943 — I	22.257	343	8.233	244	8.226	—	7	14.024
II	22.550	348	8.236	244	8.229	—	7	14.314
III	23.115	357	8.234	244	8.227	—	7	14.881
IV	23.468	362	8.532	253	8.525	—	7	14.936
V	24.083	372	8.980	266	8.973	—	7	15.103
VI	25.106	387	9.342	276	9.335	—	7	15.764
VII	26.463	408	9.641	285	9.634	—	7	16.822
VIII	27.556	425	9.890	293	9.883	—	7	17.666
IX	28.274	436	10.090	299	10.084	—	6	18.184
X	28.700	443	10.283	304	10.277	—	6	18.417
XI	29.764	459	10.483	310	10.477	—	6	19.281
XII	31.260	482	10.981	325	10.975	—	6	20.279
1944 — I	31.519	486	11.030	326	11.024	—	6	20.489
II	32.143	496	11.228	332	11.222	—	6	20.915
III	33.152	511	11.577	343	11.571	—	6	21.575
IV	. . .	. . .	12.159	360	12.153	—	6	. . .

FONTE — C. A relativamente ao meio circulante:

(1) Inclusive as notas da antiga emissão do Banco do Brasil, encampada pelo Tesouro Nacional, conforme contrato de 11/10/1930, quando seu montante era de 592 milhões de cruzeiros.

(2) Remanescente da emissão do Banco do Brasil, de 170 milhões de cruzeiros, autorizada pelo decreto n. 19.372 de 17/10/1930.

(3) As notas da extinta Caixa de Estabilização estão em recolhimento pelo Tesouro Nacional de acordo com o decreto n. 20.621 de 7/11/1931.

(4) A moeda escritural representa a diferença entre o total dos depósitos a vista em todos os bancos, e o encaixe, moeda corrente, neles existentes.

PERÍODOS	QUANTIDADE EM GRAMAS					VALOR EM CR$				
	TOTAL GERAL	COMPRAS NO PAÍS			COMPRAS NO EXTERIOR	TOTAL GERAL	COMPRAS NO PAÍS			COMPRAS NO EXTERIOR
		TOTAL	Minas	Particulares			TOTAL	Minas	Particulares	
1934	6.358.463	6.358.463	3.358.358	3.000.105	—	92.433.102	92.433.102	43.929.462	48.503.640	—
1936	8.162.336	8.162.336	3.591.625	4.570.711	—	167.437.619	157.437.619	68.957.216	88.480.403	—
1936	6.947.275	6.947.275	3.924.711	3.022.564	—	133.927.823	133.927.823	75.334.645	58.593.178	—
1937	6.334.509	6.334.509	4.425.260	1.909.249	—	112.485.248	112.485.248	78.700.939	33.784.309	—
1938	6.738.836	6.738.836	4.614.815	2.124.021	—	143.376.687	143.376.637	97.431.450	45.945.237	—
1939	9.023.117	7.856.422	4.467.326	3.389.096	1.166.695	208.942.905	180.657.078	99.473.359	81.183.719	28.285.827
1940	9.920.116	8.221.324	4.607.478	3.613.846	1.698.792	229.847.845	188.499.246	101.967.558	86.531.688	41.348.699
1941	17.082.893	7.320.521	4.482.987	2.837.534	9.762.372	395.934.165	165.569.352	100.590.807	64.978.545	230.364.813
1942	39.941.665	7.124.806	5.468.097	1.656.709	32.816.859	924.066.237	159.331.668	120.853.188	38.478.480	764.734.569
1943	123.617.696	4.950.705	4.698.686	352.019	118.666.991	2.859'396.065	107.690.405	99.476.821	8.213.584	2.751.705.660
1941 — V	757.685	673.020	386.455	286.565	84.665	17.342.773	15.344.678	8.573.919	6.770.759	1.998.095
VI	3.084.643	643.304	374.152	269.152	2.441.339	71.438.009	14.623.176	8.259.653	6.363.623	56.814.833
VII	1.139.273	668.925	368.930	199.995	570.348	26.239.910	12.843.323	8.134.693	4.708.630	13.396.587
VIII	1.534.176	629.624	272.974	356.650	904.552	35.634.375	14.278.019	7.847.425	6.430.594	21.256.356
IX	1.407.487	635.481	376.779	258.702	772.006	32.659.271	14.425.827	8.335.879	6.089.948	18.133.444
X	1.276.784	607.951	423.548	184.403	668.833	29.213.378	13.562.373	0.220.334	4.342.039	15.651.005
XI	1.378.239	496.845	350.108	146.737	881.394	31.764.997	11.140.563	7.700.735	3.439.828	20.624.434
XII	638.612	603.607	348.129	255.478	35.005	14.439.856	13.620.733	7.628.260	5.992.473	819.123
1942 — I	776.226	459.282	392.213	67.069	316.944	17.646.251	10.230.442	8.656.739	1.573 703	7.415.809
II	1.346.618	1.276.676	1.005.414	271.261	69.943	30.998.572	29.361.892	23.270.051	6.091.841	1.636.680
III	1.421.038	819.841	576.146	243.695	601.197	32.376.287	18.327.975	12.614.437	5.713.538	14.048.312
IV	361 892	290.229	190.491	99.738	71.663	8.174.298	6.504.546	4.168.228	2.336.318	1.669.752
V	1.310.644	639.821	539.050	100.771	670.823	29.748.425	14.095.471	11.745.608	2.349.863	15.652.954
VI	1.652.430	451.928	345.377	106.551	1 200.502	37.963.845	9.993.279	7.504.322	2.488.957	27.970.566
VII	1.222.113	455.513	348.740	106.773	766.600	27.944.037	10.082.262	7.585.167	2.497.095	17.861.775
VIII	1.915.968	550.069	372.771	177.298	1.365.899	44.107.544	12.280.429	8.142.242	4 138.187	31.827.115
IX	556.860	495.463	380.777	114.686	61.397	12.437.866	11.007.309	8.330.449	2.676.860	1.430.557
X	28.095.607	641.293	505.163	136.130	27.454.314	653.830.912	14.145.407	10.957.389	3.188.018	639.685.505
XI	720.193	675.267	488.732	186.535	44.926	16.239.943	15.193.166	10.845.570	4.347.596	1.046.777
XII	562.076	369.425	323.223	46.202	192.651	12.598.257	8.109.490	7.032.986	1.076.504	4.488.767
1943 — I	4.939.441	391.719	306.010	85.709	4.547.722	114.603.541	8.641.559	6.630.882	2.010.677	105.961.982
II	663.280	340.416	334.369	6.047	322.864	14.913.181	7.390.458	7.249.671	140.887	7.522.723
III	5.237.518	656.345	600.086	56.259	4.581.173	121.222.164	14.480.767	13.170.002	1.310.765	106.741.397
IV	13.774.093	379.012	345.479	33.533	13.395.081	320.398.554	8.293.175	7.507.186	785.989	312.105.379
V	9.617.330	448.717	364.531	84.186	9.168.613	223.540.155	9.911.471	7.949.657	1.961.814	213.628.684
VI	11.289.346	358.246	357.362	884	10.931.100	262.426.572	7.731.953	7.711.357	20.596	254.694.619
VII	13.892.837	399.117	391.682	7 435	13.493.720	322.206.734	8.609.186	8.437.198	171.988	313.597.548
VIII	18.196.982	397.890	378.182	19.708	17.799.092	419.747.720	8.586.953	8.128.694	458.259	411.160.767
IX	18.371.715	583.999	543.077	40.922	17.787.716	424.101.328	13.190.689	12.239.687	951.002	410.910.639
X	18.063.948	326.679	326.559	1.120	17.737.269	417.277.965	7.546.988	7.520.412	26.576	409.730.917
XI	9.226.296	342.059	326.542	15.517	8.884.237	211.513.997	6.288.130	5.929.243	358.887	205.225.867
XII	344.910	326.506	325.807	699	18.404	7.444.214	7.019.076	7.002.932	16.144	425.138
1944 — I	365.528	276.257	273.545	2.712	89.271	7.986.298	5.924.140	5 861.382	62.758	2.062.158
II	666.078	550.331	544.910	5.421	115.747	14.434.820	11.761.057	11.635.812	125.245	2.673.763
III	337.879	337.879	328.250	9.629	—	7.485.198	7.485.198	7.263.949	221.249	—
IV	18.084.180	355.077	354.680	397	17.729.103	415.436.440	7.877.459	7.868.378	9.081	407.558.981

Fonte— B. B.

1933 = 100

PERÍODOS	TÍTULOS NEGOCIADOS NAS QUATRO BOLSAS								BOLSA DO RIO DE JANEIRO					
	TOTAL GERAL				FUNDOS PÚBLICOS		FUNDOS PARTICULARES		TOTAL		FUNDOS PÚBLICOS		FUNDOS PARTICULARES	
	Número	Índice	Valor (Cr$ 1000)	Índice	Número	Valor (Cr$ 1000)	Número	Valor (Cr$ 1000)	Número	Valor (Cr$ 1000)	Número	Valor (Cr$ 1000)	Número	Valor (Cr$ 1000)
MÉDIAS MENSAIS														
934	105.688	100	44.471	106	63 371	37.653	42.317	6.818	57 845	26.620	43.390	24 004	14 455	2 622
935	101.098	95	44.219	105	58.795	37.688	42 303	6.531	57.063	26.210	41 470	23 468	16 693	2 742
936	161.762	153	61.444	146	127.596	55.151	34.166	6.293	69.941	33.647	56 255	31 204	13.686	2 443
937	160.405	151	59.118	141	116.508	52.311	43.897	6.807	74 802	37.077	61 847	34 478	12 955	2 699
938	143.229	135	61.528	147	103.334	53.629	39.895	7.899	85.619	37.735	72 774	35.068	12 845	2 667
939	166.885	157	66.423	158	116.739	56.967	50.146	10.456	111.416	42 365	01.087	37.772	20 329	4 593
940	199.957	189	77.721	186	121.328	63 412	78.629	14 309	118.163	48 318	01.605	42 397	26 658	6 921
941	234.771	221	97.205	232	151.573	77.780	83.198	19 425	150.234	64 914	105 310	53.736	44 024	11 178
942	286.630	270	108.837	259	140.578	76.147	146.052	32.690	152.040	62.315	104 898	50 097	47 142	12 218
943	333.963	315	145.761	347	150.258	90.788	183.705	64.973	177.752	84 820	103.160	54.859	74 580	29 961
DADOS MENSAIS														
941 — V	273.252	258	150.762	359	146.522	96.518	126.730	54 244	199.969	116.768	114.364	72.799	85 615	43 969
VI	186.355	176	79.728	190	114 972	65 496	71.383	14.232	111 669	47.167	81 485	40.093	30 184	0 174
VII	275.758	260	115.654	276	202.448	100.820	73.310	14 834	170.424	73.060	145.837	06.530	33.587	6 539
VIII	250.010	236	111.123	265	184.943	97.484	65 067	13.639	178.844	79 710	145.456	73 234	33 388	6 476
IX	217.061	205	90.152	215	147.402	74.308	69.659	15.844	135.078	55.285	104.534	48.412	30.544	6.873
X	302.672	286	88.936	212	174.911	65.331	127.761	23.605	184.525	55 372	88.306	38.889	96.219	16.483
XI	236.361	223	90.546	216	156.988	74.100	79.363	16 446	145.355	59.587	103.009	51.436	42 346	8 151
XII	254 949	241	95.363	227	169.598	78.491	85.351	16.872	152.855	62.300	100.162	52 685	52 693	9 624
942 — I	185.857	175	77.905	186	112.798	60.144	73.059	17.761	112 424	46.835	85 452	30.335	26.972	7 500
II	294.621	278	93.739	223	127 207	68.646	167.414	25 093	154.543	62.162	99.386	51.639	65 157	10 523
III	226.761	214	97.932	233	140.121	77.471	86.640	20 461	151.151	62.989	101.336	51.092	49.815	11.897
IV	200.069	189	81.116	193	112 267	60.995	87.802	20.121	120.205	48.653	82.735	39 520	37.470	0 133
V	271.450	256	104.904	250	128.067	72.155	143.383	32.749	154 658	65.075	100.996	53 331	53 662	11.744
VI	312.602	295	117.435	280	157.931	83.835	154.671	33.600	183.564	66.431	115 600	50 938	68.055	15 493
VII	357.781	338	139.349	332	215.291	104.724	142.490	34.625	229.194	84.175	164 656	65 635	64 538	18 540
VIII	277.675	262	118.095	281	147.256	86.304	130.419	31 791	162 113	66.133	102 095	49 335	60 018	16.798
IX	235.016	222	96.942	231	125.807	68.946	109.209	27.996	131.550	58.107	91 325	45 847	40.225	12 260
X	294.261	278	130.576	311	106.223	100.438	128.038	30.138	152.582	76.573	123.105	68.107	20.477	8 466
XI	552.042	521	162.126	386	143.847	77.135	408.195	84 991	148.688	63.670	108.063	62.466	40.625	11.204
XII	231.428	218	85.931	205	110 117	52.967	121.311	32 064	123.802	46.979	84.111	33 914	39.691	13.065
943 — I	303.871	287	129 145	308	151.533	74 797	152 338	54 348	183.775	81.387	104 880	45.012	78 895	36.375
II	296.483	280	123.781	295	131 257	76.862	165.226	46 919	159.846	72.116	92.406	46.852	07.440	25 264
III	333.763	315	145.253	346	152.808	96.127	180.955	49 126	153 694	75.604	97.715	53 352	55.979	22 252
IV	371.714	351	160.452	382	166.141	89.829	205 573	70.623	237 459	110.102	104 266	57 541	133 193	52 561
V	258 559	238	123.200	294	149.097	79.957	209.432	43.243	160.000	71.417	99.124	48 861	60.870	22 556
VI	233.742	221	98.346	234	106.726	62 188	127 016	36.158	118.975	52 863	75 914	37.792	43 061	15.071
VII	369.475	349	171.633	409	167.888	104 069	201.587	67.564	210.175	101.906	123 815	68.675	86 360	33.231
VIII	307.855	290	143.856	343	134.278	77.470	173.577	66.386	209.306	102.171	101.640	54.390	107 666	47 775
IX	309.910	292	135.124	322	143.544	80.952	166.366	54.172	182.045	85 669	110.392	73.029	71 653	31 740
X	345.679	326	148.615	354	155.500	92 184	190.179	56.431	173 585	78.750	102 225	50.984	71 360	27.772
XI	519.093	490	240.266	572	208.213	164.398	310.880	75.868	211.308	113.381	132.370	86.437	78 038	26 944
XII	257.447	243	129.454	308	136.113	90.615	121.334	38.839	132 859	72.461	93.252	54 478	39 607	17 983
944 — I	207.317	196	103.153	246	115.326	71.737	91.901	31 416	111 919	53.922	76.041	39 441	34 978	14 481
II	326.027	308	117.617	280	157 610	72.431	168.408	45 186	202 640	70 715	120.284	48 509	76.356	22 006
III	334.791	316	133.055	317	134.271	74 010	200.520	50 045	158.303	75.725	94 953	47.181	63 350	28 544
IV	318.561	301	120.846	302	175.035	85.549	143.526	41.297	186 597	73 336	120 600	51 074	66 688	22 262

XVI — RESUMO DOS TÍTULOS NEGOCIADOS NAS PRINCIPAIS BOLSAS DE FUNDOS PÚBLICOS — 1934/1944 (concl.)

PERÍODOS	BOLSA DE SÃO PAULO						BOLSA DE PÔRTO ALEGRE						BOLSA DE RECIFE					
	TOTAL		FUNDOS PÚBLICOS		FUNDOS PARTICULARES		TOTAL		FUNDOS PÚBLICOS		FUNDOS PARTICULARES		TOTAL		FUNDOS PÚBLICOS		FUNDOS PARTICULARES	
	N.º	Valor (Cr$ 1000)	N.º	Valor (Cr$ 1000)	N.º	Valor (Cr$ 1000)	N.º	Valor (Cr$ 1000)	N.º	Valor (Cr$ 1000)	N.º	Valor (Cr$ 1000)	N.º	Valor (Cr$ 1000)	N.º	Valor (Cr$ 1000)	N.º	Valor (Cr$ 1000)
MÉDIAS MENSAIS																		
1934.....	45.823	17.101	18.848	13.014	26.975	4.087	1.158	466	740	403	418	63	862	278	393	232	469	46
1935.....	39.965	17.053	15.152	13.504	24.813	3.549	1.933	583	837	409	1.096	174	2.137	373	1.336	307	801	06
1936.....	88.126	26.839	70.069	23.299	18.057	3.540	2.282	716	1.007	485	1.275	231	1.413	242	265	163	1.148	79
1937.....	81.741	20.697	52.260	16.718	29.481	3.979	3.058	1.149	2.171	981	887	168	804	195	230	134	574	61
1938.....	53.872	22.594	29.084	17.668	24.788	4.926	2.469	1.032	1.331	804	1.138	228	1.269	167	145	89	1.124	78
1939.....	50.617	22.848	23.698	17.210	26.919	5.638	2.546	1.010	1.774	867	772	143	2.306	200	180	118	2.126	82
1940.....	76.884	27.490	27.133	19.410	49.751	8.080	3.553	1.729	2.384	1.472	1.169	257	1.357	184	206	133	1.151	51
1941.....	76.707	29.467	42.137	21.743	34.570	7.724	5.709	2.619	3.947	2.181	1.762	438	2.121	205	179	120	1.942	85
1942.....	122.863	41.305	30.705	21.746	92.158	19.559	6.456	4.593	4.786	4.154	1.670	439	6.271	624	189	150	5.082	474
1943.....	146.853	56.006	41.467	31.877	105.386	24.129	7.566	4.597	5.505	3.952	2.061	645	1.792	338	120	100	1.672	238
DADOS MENSAIS																		
1941 — V	68.102	32.484	29.916	22.648	38.186	9.836	3.508	1.323	2.109	966	1.399	357	1.673	187	143	105	1.530	82
VI	68.373	30.423	30.319	23.037	38.054	7.386	5.730	2.124	3.168	1.466	2.562	658	583	14	—	—	583	14
VII	75.344	31.559	37.775	23.806	37.569	7.753	20.866	10.979	18.780	10.442	2.086	537	124	47	56	42	68	5
VIII	65.815	29.454	35 418	22.575	30.397	6.879	5.185	1.908	3.993	1.629	1.192	279	166	51	76	46	90	5
IX	73.890	31.775	37.782	23.440	36.108	8.335	6.232	2.393	4.286	1.816	1.946	577	1.861	699	800	640	1.061	59
X	113.797	31.191	83.577	24.478	30.220	6.713	4.241	2.303	2.933	1.895	1.308	408	109	70	95	69	14	1
XI	82.300	26.436	49.438	18.982	32.862	7.454	8.152	4.323	4.317	3.521	3.835	802	644	200	224	161	320	39
XII	98.195	31.366	67.922	24.450	30.273	6.916	2.867	1.652	1.513	1.355	1.354	297	1.032	36	1	1	1.031	35
1942 — I	65.391	26.551	22.892	17.110	42.499	9.441	6.156	4.063	4.090	3.415	2.066	648	1.886	456	364	284	1.522	172
II	105.004	29.779	26.185	15.956	78.819	13.823	2.578	1.205	1.504	952	1.074	253	32.496	593	132	99	32.364	494
III	67.852	30.519	33.721	22.426	34.131	8.093	6.986	4.184	4.792	3.736	2.194	448	772	240	272	217	500	23
IV	73.951	29.658	26.645	19.244	47.306	10.414	4.733	2.552	2.674	2.060	2.059	492	1.180	253	213	171	967	82
V	106.394	34.233	23.384	15.449	83.010	18.784	3.867	3.152	3.247	3.004	620	148	6.531	2.444	440	371	6.091	2.073
VI	118.627	45.944	38.934	29.767	79.593	16.177	4.754	3.353	3.392	3.052	1.362	301	5.757	1.707	96	78	5.661	1.629
VII	114.387	45.205	41.038	30.133	73.349	15.072	14.200	9.969	9.597	8.956	4.603	1.013						
VIII	97.092	41.843	34.397	27.485	62.695	14.358	12.080	9.779	10.679	9.417	1.401	362	6.390	340	85	67	6.305	273
IX	97.538	36.411	32.013	21.151	65.525	15.260	2.866	2.004	2.303	1.816	563	188	3.062	420	166	132	2.896	288
X	128.571	47.171	35.754	26.456	92.817	20.715	9.595	6.409	7.133	5.690	2.462	719	3.513	423	231	185	3.282	238
XI	396.315	92.698	30.570	19.551	365.745	73.147	6.458	5.538	4.978	4.943	1.480	595	581	220	236	175	345	45
XII	193.336	25.651	22.924	16.223	80.412	19.428	3.201	2.909	3.050	2.812	151	97	1.089	392	32	18	1.057	374
1943 — I	113.477	42.949	42.013	25.851	71.464	17 098	6.143	4.405	4.620	3.922	1.523	483	476	404	20	12	456	392
II	130.211	46.992	34.253	25.810	95.958	21 182	5.635	4.150	4.072	3.790	1.563	360	791	523	526	410	265	113
III	167.813	60.513	46.095	34.449	121.718	26.064	10.091	8.893	8.928	8.266	1.163	627	2.165	243	70	60	2.095	183
IV	121.281	43.869	53.520	26.552	67.761	17.317	10.502	6.168	8.166	5.577	2.336	591	2.472	313	189	159	2.283	154
V	179.410	45.582	42.546	26.141	136.864	19.441	9.069	5.328	7.333	4.883	1.736	445	10.050	873	94	72	9.956	801
VI	109.482	42.613	28.417	22.340	81.065	20.273	3.658	2.495	2.395	2.056	1.263	439	1.627	375	—	—	1.627	375
VII	147.842	62.750	34.823	29.311	113.019	33.439	11.210	6.828	9.111	5.960	2.099	868	248	149	139	123	109	26
VIII	91.215	37.631	28.840	20.028	62.375	17.603	6.181	3.669	3.710	2.992	2.471	677	1.153	385	88	54	1.065	331
IX	122.814	46.768	29.912	25.261	92.902	21.507	4.530	2.207	3.181	1.708	1.349	499	521	480	59	54	462	426
X	159.663	64.694	46.785	37.651	112.878	27.043	12.365	5.105	6.427	3.489	5.938	1.616	66	60	63	60	3	—
XI	299.915	123.422	71.167	75.069	228.748	48.353	5.931	3.213	4.478	2.702	1.453	511	1.939	259	198	190	1.741	60
XII	119.114	54.290	39.227	34.063	79.887	20.227	5.474	2.703	3.634	2.074	1.840	629	—	—	—	—	—	—
1944 — I	87.187	44.141	31.288	27.674	55.899	16.467	8.006	4.987	7.077	4.602	929	385	205	103	20	20	185	83
II	117.788	44.313	28.441	22.272	89.347	22.041	4.671	1.941	2.601	1.368	2.070	573	928	848	293	282	635	566
III	171.343	53.905	35.829	24.289	135.514	29.616	3.938	2.388	3 064	2.125	874	263	1.207	1.037	425	415	782	622
IV	122.636	49.822	51.844	32.093	70.792	17.729	6.419	3.468	3.172	2.372	3.247	1.096	2.909	220	10	10	2.899	210

1. CÂMBIO OFICIAL

PERÍODOS	VALOR MÉDIO EM CR$							
	LONDRES LIBRA		PARIS	ITÁLIA	ALEMANHA			
	Esterlina	Área	Franco	Lira	Reichsmark	Reisemark	Verrech nungs-mark	Unter-stuezungs-mark
1934	59,70	—	0,79 3/8	1,04 3/8	4,76 1/2	—	—	—
1935	57,91 1/8	—	0,77 13/16	1,00 13/16	4,00 3/8	—	4,54 7/16	—
1936	58,40 7/16	—	0,77 1/4	1,00 13/16	3,59 15/16	—	3,82 13/16	—
1937	56,85 3/4	—	0,50 3/8	0,84 5/8	—	—	3,55 1/8	—
1938	57,60	—	—	—	—	—	—	—
1939	71,06 1/2	—	0,37 1/2	—	—	—	5,75	—
1940	61,29 3/4	67,21 15/16	—	0,84 1/2	—	—	—	—
1941	—	67,37 1/8	—	—	—	—	—	—
1942	—	67,44 11/16	—	—	—	—	—	—
1943	—	67,20 7/8	—	—	—	—	—	—
1941 — V	—	67,41	—	—	—	—	—	—
VI	—	67,41	—	—	—	—	—	—
VII	—	67,41	—	—	—	—	—	—
VIII	—	67,41	—	—	—	—	—	—
IX	—	67,41	—	—	—	—	—	—
X	—	67,41	—	—	—	—	—	—
XI	—	67,41	—	—	—	—	—	—
XII	—	67,41	—	—	—	—	—	—
1942 — I	—	67,50	—	—	—	—	—	—
II	—	67,39 7/16	—	—	—	—	—	—
III	—	67,49 1/2	—	—	—	—	—	—
IV	—	67,49 7/16	—	—	—	—	—	—
V	—	67,49 3/8	—	—	—	—	—	—
VI	—	67,61 5/8	—	—	—	—	—	—
VII	—	67,40 7/16	—	—	—	—	—	—
VIII	—	67,36 3/4	—	—	—	—	—	—
IX	—	66,76 3/8	—	—	—	—	—	—
X	—	66,76 3/8	—	—	—	—	—	—
XI	—	—	—	—	—	—	—	—
XII	—	66,82 9/16	—	—	—	—	—	—
1943 — I	—	66,76 3/8	—	—	—	—	—	—
II	—	66,76 5/16	—	—	—	—	—	—
III	—	67,69 5/8	—	—	—	—	—	—
IV	—	66,76 5/16	—	—	—	—	—	—
V	—	66,76 3/8	—	—	—	—	—	—
VI	—	66,49 1/2	—	—	—	—	—	—
VII	—	66,76 3/8	—	—	—	—	—	—
VIII	—	66,76 3/8	—	—	—	—	—	—
IX	—	66,76 3/8	—	—	—	—	—	—
X	—	67,68 7/8	—	—	—	—	—	—
XI	—	—	—	—	—	—	—	—
XII	—	66,67 5/16	—	—	—	—	—	—
1944 — I	—	66,74 5/8	—	—	—	—	—	—
II	—	—	—	—	—	—	—	—
III	—	66,76 3/8	—	—	—	—	—	—
IV	—	—	—	—	—	—	—	—

Fonte — C. S. C.

NOTA — Pelo decreto n. 20.451 de 23/9/1931, foi dado ao Banco do Brasil, o monopólio da venda e compra de cambiais. Posteriormente, em virtude de resolução de 11/2/1935 ficou estabelecido que de todas as cambiais provenientes da exportação seriam cedidos ao referido Banco 35% ao câmbio oficial e os restantes 65% seriam negociados na praça pelo câmbio livre, cessando, desse modo, o monopólio do Banco do Brasil. Finalmente, o decreto lei n.º 1.021 de 8/4/1939, restabeleceu a liberdade para as operações de câmbio, restringindo o câmbio oficial apenas para a aquisição de 30% das cambiais de exportação.

1. CÂMBIO OFICIAL (cont.)

PERÍODOS	VALOR MÉDIO EM CR$							
	PORTUGAL	BÉLGICA		ESPANHA	SUÍÇA	SUÉCIA	NORUEGA	DINAMARCA
	Escudo	Franco	Belga	Peseta	Franco	Corôa	Corôa	Corôa
1934	0,56 5/8	0,56 1/8	2,82 1/8	1,66 1/4	3,92 3/8	3,20	—	2,69 3/8
1935	0,52 1/2	0,53 3/8	2,27 5/8	1,60 15/16	3,81 15/16	3,05 3/8	—	—
1936	0,51 13/16	—	1,98 5/8	1,59 5/8	3,80 7/16	—	—	—
1937	0,50 13/16	—	1,98 5/8	1,52	3,87 1/8	—	—	—
1938	—	—	—	—	—	—	—	—
1939	0,63 1/2	—	—	—	—	—	—	—
1940	0,63	—	—	—	—	3,92	—	—
1941	0,66 1/4	—	2,81	—	—	4,60	—	—
1942	0,67 7/16	—	—	—	—	—	—	—
1943	0,67 9/16	—	—	—	—	—	—	—
1941 — V	0,66 1/4	—	—	—	—	—	—	—
VI	0,66 1/4	—	—	—	—	—	—	—
VII	0,66	—	2,81	—	—	—	—	—
VIII	0,66	—	—	—	—	—	—	—
IX	—	—	—	—	—	—	—	—
X	0,66 1/2	—	—	—	—	—	—	—
XI	—	—	—	—	—	—	—	—
XII	—	—	—	—	—	4,60	—	—
1942 — I	—	—	—	—	—	—	—	—
II	0,67 7/16	—	—	—	—	—	—	—
III	0,67 7/16	—	—	—	—	—	—	—
IV	—	—	—	—	—	—	—	—
V	—	—	—	—	—	—	—	—
VI	—	—	—	—	—	—	—	—
VII	—	—	—	—	—	—	—	—
VIII	0,67 7/16	—	—	—	—	—	—	—
IX	—	—	—	—	—	—	—	—
X	—	—	—	—	—	—	—	—
XI	—	—	—	—	—	—	—	—
XII	0,67 9/16	—	—	—	—	—	—	—
1943 — I	0,67 9/16	—	—	—	—	—	—	—
II	0,67 9/16	—	—	—	—	—	—	—
III	0,67 9/16	—	—	—	—	—	—	—
IV	0,67 9/16	—	—	—	—	—	—	—
V	0,67 9/16	—	—	—	—	—	—	—
VI	0,67 9/16	—	—	—	—	—	—	—
VII	0,67 9/16	—	—	—	—	—	—	—
VIII	0,67 9/16	—	—	—	—	—	—	—
IX	0,67 9/16	—	—	—	—	—	—	—
X	0,67 9/16	—	—	—	—	—	—	—
XI	0,67 9/16	—	—	—	—	—	—	—
XII	0,67 9/16	—	—	—	—	—	—	—
1944 — I	—	—	—	—	—	—	—	—
II	0,67 9/16	—	—	—	—	—	—	—
III	0,67 9/16	—	—	—	—	—	—	—
IV	0,67 9/16	—	—	—	—	—	—	—

I. CÂMBIO OFICIAL (cont.)

PERÍODOS	VALOR MÉDIO EM CR$							
	AUSTRÁLIA Libra	TCHECO-SLOVÁQUIA Corôa	NOVA YORK Dólar	MONTEVIDÉU Pêso	BUENOS AIRES Pêso	HOLANDA Florim	JAPÃO Yen	RUMÂNIA Lei
1934	—	0,51 5/8	12,07 13/16	6,76 5/8	3,52	8,15 3/4	3,71 7/16	0,17 3/8
1935	—	0,48 3/8	11,90 3/8	5,30 3/4	3,43 7/16	8,01	3,57 13/16	—
1936	—	0,48 13/16	11,77 1/8	5,35	3,38 15/16	7,86 1/4	3,60 3/4	—
1937	—	0,48 5/8	11,39 3/4	—	3,38 1/2	7,97	—	—
1938	—	—	—	—	—	—	—	—
1939	—	—	16,64 1/2	—	3,87 15/16	—	4,53 7/16	—
1940	—	—	16,63 1/4	—	3,80 7/16	—	—	—
1941	—	—	16,59 15/16	—	3,92 1/8	—	—	—
1942	—	—	16,57 15/16	—	—	—	—	—
1943	—	—	16,59 1/8	—	4,20 11/16	—	—	—
1941 — V	—	—	16,62 5/8	—	3,87	—	—	—
VI	—	—	16,61 1/8	—	—	—	—	—
VII	—	—	16,59 16/16	—	—	—	—	—
VIII	—	—	16,57 15/16	—	—	—	—	—
IX	—	—	16,57 5/8	—	—	—	—	—
X	—	—	16,57 13/16	—	—	—	—	—
XI	—	—	16,57 3/4	—	—	—	—	—
XII	—	—	16,57 5/8	—	—	—	—	—
1942 — I	—	—	16,57 15/16	—	—	—	—	—
II	—	—	16,57 13/16	—	—	—	—	—
III	—	—	16,58	—	—	—	—	—
IV	—	—	16,57 15/16	—	—	—	—	—
V	—	—	16,57 15/16	—	—	—	—	—
VI	—	—	16,58	—	—	—	—	—
VII	—	—	16,58	—	—	—	—	—
VIII	—	—	16,58	—	—	—	—	—
IX	—	—	16,58	—	—	—	—	—
X	—	—	16,58	—	—	—	—	—
XI	—	—	16,58 1/4	—	—	—	—	—
XII	—	—	16,58	—	—	—	—	—
1943 — I	—	—	16,58	—	—	—	—	—
II	—	—	16,59	—	—	—	—	—
III	—	—	16,58 1/2	—	—	—	—	—
IV	—	—	16,58 5/16	—	—	—	—	—
V	—	—	16,58 13/16	—	4,20 11/16	—	—	—
VI	—	—	16,58 13/16	—	—	—	—	—
VII	—	—	16,61	—	—	—	—	—
VIII	—	—	16,58 5/8	—	—	—	—	—
IX	—	—	16,59	—	—	—	—	—
X	—	—	16,60	—	—	—	—	—
XI	—	—	16,59	—	—	—	—	—
XII	—	—	16,62 1/4	—	—	—	—	—
1941 — I	—	—	16,61	—	—	—	—	—
II	—	—	16,59 5/8	—	—	—	—	—
III	—	—	16,59	—	—	—	—	—
IV	—	—	16,59 5/8	—	—	—	—	—

1. CÂMBIO OFICIAL (concl.)

PERÍODOS	VALOR MÉDIO EM CR$							
	CANADÁ Dólar	ÁUSTRIA Schilling	CHILE Pêso	ÍNDIA Rúpia	POLÔNIA Zloty	IUGOSLÁVIA Dinar	HÚNGRIA Pengo	FINLÂNDIA Markka
1934	12,37 13/16	3,21 13/16	—	4,70	2,22	0,28	—	—
1935	—	2,31 3/4	—	—	—	0,29 1/2	—	0,27
1936	11,59 3/8	2,53 3/8	—	—	2,21 1/4	—	2,50	0,26
1937	—	—	—	—	—	—	—	—
1938	—	—	—	—	—	—	—	—
1939	—	—	—	—	—	—	—	—
1940	—	—	—	—	—	—	—	—
1941	—	—	—	—	—	—	—	—
1942	—	—	—	—	—	—	—	—
1943	—	—	—	—	—	—	—	—
1941 — V	—	—	—	—	—	—	—	—
VI	—	—	—	—	—	—	—	—
VII	—	—	—	—	—	—	—	—
VIII	—	—	—	—	—	—	—	—
IX	—	—	—	—	—	—	—	—
X	—	—	—	—	—	—	—	—
XI	—	—	—	—	—	—	—	—
XII	—	—	—	—	—	—	—	—
1942 — I	—	—	—	—	—	—	—	—
II	—	—	—	—	—	—	—	—
III	—	—	—	—	—	—	—	—
IV	—	—	—	—	—	—	—	—
V	—	—	—	—	—	—	—	—
VI	—	—	—	—	—	—	—	—
VII	—	—	—	—	—	—	—	—
VIII	—	—	—	—	—	—	—	—
IX	—	—	—	—	—	—	—	—
X	—	—	—	—	—	—	—	—
XI	—	—	—	—	—	—	—	—
XII	—	—	—	—	—	—	—	—
1943 — I	—	—	—	—	—	—	—	—
II	—	—	—	—	—	—	—	—
III	—	—	—	—	—	—	—	—
IV	—	—	—	—	—	—	—	—
V	—	—	—	—	—	—	—	—
VI	—	—	—	—	—	—	—	—
VII	—	—	—	—	—	—	—	—
VIII	—	—	—	—	—	—	—	—
IX	—	—	—	—	—	—	—	—
X	—	—	—	—	—	—	—	—
XI	—	—	—	—	—	—	—	—
XII	—	—	—	—	—	—	—	—
1944 — I	—	—	—	—	—	—	—	—
II	—	—	—	—	—	—	—	—
III	—	—	—	—	—	—	—	—
IV	—	—	—	—	—	—	—	—

2. CÂMBIO LIVRE

PERÍODOS	VALOR MÉDIO EM CR$							
	LONDRES LIBRA		PARIS	ITÁLIA	ALEMANHA			
	Esterlina	Área	Franco	Lira	Reichsmark	Reisemark	Verrechnungsmark	Unterstuezungsmark
1934	73,42 3/8	—	0,97 1/2	1,26 3/4	4,98 13/16	3,56 13/16	—	—
1935	85,11 1/4	—	1,14 1/4	1,43 15/16	5,22 7/16	4,06 15/16	5,71	5,67 15/16
1936	86,23	—	1,07 13/16	1,25 3/4	7,06 1/4	3,00 13/16	5,35 1/8	4,03 1/8
1937	87,47 5/8	—	0,59 3/4	0,92 1/8	7,07 7/16	4,30 1/4	5,40 7/16	4,32 3/8
1938	86,38 3/4	—	0,51	0,92 15/16	7,10 5/8	4,13 3/4	5,89 1/2	4,16 15/16
1939	85,74 5/8	—	0,48 15/16	0,99 3/4	7,91 13/16	3,77 3/8	6,05 5/8	3,88 1/2
1940	74,98 15/16	79,90 1/2	0,41 3/4	1,00	7,70 1/8	—	6,07 7/16	—
1941	79,67	79,59 3/4	—	1,17	8,34 1/8	—	6,06	—
1942	79,59	79,58 9/16	—	1,14	—	—	6,05 7/16	—
1943	—	79,58 9/16	0,46 1/2	—	—	—	—	—
1941 — V	80,01	80,00	—	1,00 1/2	8,35	—	6,07	—
VI	80,03 15/16	79,83 3/8	—	1,05	8,35	—	6,05 7/16	—
VII	79,72	79,72 1/2	—	1,02 13/16	8,34 1/8	—	6,05	—
VIII	—	79,72 1/8	—	1,17	8,10 13/16	—	6,04 5/8	—
IX	79,72	79,72	0,35	1,12 13/16	8,35	—	6,04 1/4	—
X	79,72	79,70 3/8	—	1,14 1/2	7,90 1/8	—	6,06	—
XI	79,57	79,58 3/4	—	1,10	8,33 1/2	—	6,05 5/8	—
XII	79,67	79,59 3/4	—	1,17	8,34 1/8	—	6,06	—
1942 — I	79,67	79,64 3/8	—	1,14	—	—	6,05 7/16	—
II	79,59	79,58 5/8	—	—	—	—	—	—
III	79,58 1/2	79,58 1/2	—	—	—	—	—	—
IV	—	79,58 1/2	—	—	—	—	—	—
V	—	79,55	—	—	—	—	—	—
VI	—	79,57 3/8	—	—	—	—	—	—
VII	—	79,58 1/2	—	—	—	—	—	—
VIII	—	79,58 13/16	—	—	—	—	—	—
IX	—	79,58 1/2	—	—	—	—	—	—
X	—	79,58 1/2	—	—	—	—	—	—
XI	—	79,58 9/16	—	—	—	—	—	—
XII	—	79,59 13/16	—	—	—	—	—	—
1943 — I	—	79,58 1/2	—	—	—	—	—	—
II	—	70,58 13/16	—		—	—	—	—
III	—	79,58 9/16	0,45 3/8	—	—	—	—	—
IV	—	79,58 1/2	—	—	—	—	—	—
V	—	79,58 1/2	0,45	—	—	—	—	—
VI	—	79,58 7/16	0,40 1/16	—	—	—	—	—
VII	—	79,58 9/16	0,80 9/16	—	—	—	—	—
VIII	—	79,58 1/2	—	—	—	—	—	—
IX	—	79,58 9/16	0,45 3/8	—	—	—	—	—
X	—	79,58 3/4	0,45 3/8	—	—	—	—	—
XI	—	79,58 0/16	0,46 7/8	—	—	—	—	—
XII	—	79,58 5/8	—	—	—	—	—	—
1944 — I	—	70,58 1/2	—	—	—	—	—	—
II	—	79,58 1/2	—	—	—	—	—	—
III	—	79,58 3/8	—	—	—	—	—	—
IV	—	70,58 1/2	—	—	—	—	—	—

2. CÂMBIO LIVRE (cont.)

PERÍODOS	VALOR MÉDIO EM CR$							
	PORTUGAL	BÉLGICA		ESPANHA	SUÍÇA	SUÉCIA	NORUEGA	DINAMARCA
	Escudo	Franco	Belga	Peseta	Franco	Corôa	Corôa	Corôa
1934	0,67 7/16	0,67 7/16	3,45	2,02 3/4	4,81 1/8	3,56 1/4	3,74	3,31 7/16
1935	0,80	0,62 1/4	3,11	2,39 1/8	5,75 1/2	4,06 1/8	4,06 1/4	3,70 1/4
1936	0,79	0,59	2,93 3/4	2,40 3/8	5,29 5/8	4,48 7/16	4,42 3/8	3,76 1/2
1937	0,80 13/16	0,59 3/4	3,02 5/8	2,07 5/8	4,05 3/8	4,51 3/8	4,43 1/4	4,37 15/16
1938	0,82 1/4	0,59 15/16	2,99 1/8	1,68 7/16	4,04 1/2	4,49 1/4	4,45 1/2	3,90 1/8
1939	0,78	0,66 1/2	3,23 5/8	1,76 1/2	4,32 1/8	4,63 13/16	—	3,95
1940	0,75 1/4	0,67 1/2	3,36	1,73 3/8	4,49 7/16	4,73 5/8	4,51 5/8	3,85
1941	0,80	—	—	—	4,63 1/8	4,73 3/8	—	—
1942	0,80 5/8	—	—	—	4,63 7/16	4,74	—	—
1943	0,80 3/8	—	3,32 1/8	1,80 5/8	4,70	4,72	—	—
1941 — V	0,79 1/2	—	—	—	4,61	4,74 5/8	—	—
VI	0,79 7/16	—	—	—	4,60 1/8	4,73 5/8	—	—
VII	0,79 1/2	—	3,32	1,00	4,62 13/16	4,75	—	—
VIII	0,80 1/8	—	—	—	4,65 3/4	4,74 1/2	—	—
IX	0,80	—	—	1,82	4,65 1/2	4,73	—	—
X	0,80 1/8	—	—	—	4,65	4,73 13/16	—	—
XI	0,80	—	—	1,82	4,63 1/4	4,73 1/4	—	—
XII	0,80	—	—	—	4,63 1/8	4,73 3/8	—	—
1942 — I	0,80 15/16	—	—	—	4,63 1/4	4,74	—	—
II	0,80 1/4	—	—	—	4,63 1/4	4,74 5/8	—	—
III	0,80 3/4	—	—	—	4,63 1/4	4,74 1/2	—	—
IV	0,80 13/16	—	—	—	4,63 1/8	4,74 1/4	—	—
V	0,80 13/16	—	—	—	4,63 5/8	4,74	—	—
VI	0,80 3/4	—	—	—	4,76	—	—	—
VII	0,80 13/16	—	—	—	4,63 5/8	4,73 1/8	—	—
VIII	0,80 5/8	—	—	—	4,63 13/16	4,74 1/8	—	—
IX	0,80 1/2	—	—	—	4,64 1/8	—	—	—
X	0,80 5/8	—	—	—	4,63 3/8	4,74	—	—
XI	0,80 1/2	—	—	—	4,63 3/8	4,72	—	—
XII	0,80 5/16	—	—	—	4,63 1/16	4,69	—	—
1943 — I	0,80 5/8	—	—	—	4,67	—	—	—
II	0,80 7/16	—	—	—	4,74	—	—	—
III	0,80 1/2	—	—	—	4,63	4,62	—	—
IV	0,79 15/16	—	3,32 1/8	—	4,64	4,72	—	—
V	0,80 9/16	—	—	—	4,63	4,72	—	—
VI	0,80 1/2	—	—	—	4,63	4,72	—	—
VII	—	—	—	—	4,66	4,72	—	—
VIII	0,79 3/4	—	—	1,80 5/8	4,74	4,72	—	—
IX	0,80 7/16	—	—	—	4,85	4,72	—	—
X	0,80 9/16	—	—	1,80 5/8	4,73	4,72	—	—
XI	0,80 1/2	—	—	1,80 5/8	4,69	4,75	—	—
XII	0,80 3/8	—	—	—	4,66	—	—	—
1944 — I	0,80 1/4	—	—	1,80 5/8	4,76	4,75	—	—
II	0,80 3/16	—	—	—	4,67	4,72	—	—
III	0,80 1/16	—	—	1,80 5/8	4,67	4,72	—	—
IV	0,80 5/16	—	—	1,80 5/8	4,67	4,72	—	—

2. CÂMBIO LIVRE (cont.)

PERÍODOS	VALOR MÉDIO EM CR$							
	AUSTRÁLIA Libra	TCHECO-SLOVAQUIA Corôa	NOVA YORK Dólar	MONTEVIDÉU Pêso	BUENOS AIRES Pêso	HOLANDA Florim	JAPÃO Yen	RUMÂNIA Leu
1934	—	0,61 1/2	14,69 1/4	6,09 1/8	3,78 15/10	9,89 1/8	4,45	0,15 13/16
1935	70,97 1/2	0,73 5/8	17,40 7/16	6,45 7/16	4,51 5/8	11,91	6,04	0,18 1/8
1936	70,12 1/8	0,69 1/2	17,23 1/4	8,58 3/4	4,82 1/4	11,31 15/16	5,06	—
1937	—	0,61 15/16	17,51 1/4	9,67 1/4	5,13 1/2	9,76 1/2	5,12 13/10	0,12 13/10
1938	—	0,62 1/8	17,62 3/8	8,11 13/16	4,93 7/16	9,67 15/16	5,09 1/8	—
1939	—	0,62	19,21 5/8	7,24 1/2	4,42	10,02 3/4	5,00	—
1940	—	—	19,79 13/16	7,57	4,58 3/4	10,53 3/4	4,67 1/8	—
1941	—	—	19,65 3/4	10,43 15/10	4,66 15/16	—	4,65	—
1942	—	—	19,64	10,41 13/16	4,66	—	4,65	—
1943	—	0,65	19,63 1/4	10,46 7/8	4,89 5/16	—	—	—
1941 — V	—	—	19,78 7/16	8,16 13/16	4,70	—	4,66 1/4	—
VI	—	—	19,72 1/2	8,47 5/8	4,69 3/8	—	4,65 5/8	—
VII	—	—	19,69 1/2	8,67 5/8	4,70	—	4,65	—
VIII	—	—	19,69 13/16	8,66 7/16	4,71 3/8	—	4,65	—
IX	—	—	19,69 3/4	8,66 1/4	4,69 1/4	—	4,65	—
X	—	—	19,69 1/4	9,08 1/4	4,65 1/8	—	4,65	—
XI	—	—	19,66	9,59 13/16	4,70 3/4	—	4,65	—
XII	—	—	19,65 3/4	10,43 15/16	4,06 15/16	—	4,65	—
1942 — I	—	—	19,65 5/8	10,40 1/8	4,67 15/16	—	4,65	—
II	—	—	19,64	10,40 7/16	4,67 1/8	—	—	—
III	—	—	19,64 3/8	10,39 1/8	4,67 1/2	—	—	—
IV	—	—	19,64 7/16	10,38	4,67 1/8	—	—	—
V	—	—	19,64 1/8	10,40 1/2	4,65 1/2	—	—	—
VI	—	—	19,63 15/16	10,43 1/4	4,64 3/8	—	—	—
VII	—	—	19,63 3/4	10,42 15/16	4,67 3/8	—	—	—
VIII	—	—	19,64 1/4	10,41 7/16	4,68 1/4	—	—	—
IX	—	—	19,64 1/4	10,43 1/4	4,66 1/2	—	—	—
X	—	—	19,63 1/2	10,44 1/8	4,67 7/16	—	—	—
XI	—	—	19,64	10,44 1/4	4,64 1/10	—	—	—
XII	—	—	19,64	10,44 7/16	4,63 11/16	—	—	—
1943 — I	—	—	19,63 3/4	10,43 1/16	4,63	—	—	—
II	—	—	19,64	10,43 11/16	4,65 1/4	—	—	—
III	—	—	19,63	10,45 1/4	4,68 1/2	—	—	—
IV	—	—	19,64	10,44 13/10	4,79	—	—	—
V	—	—	19,63	10,45 5/16	4,96 1/4	—	—	—
VI	—	—	19,63 5/16	10,40 3/8	4,96 15/10	—	—	—
VII	—	—	19,62	10,45 11/16	4,98 3/16	—	—	—
VIII	—	0,65	19,63	10,46 15/16	4,96 13/16	—	—	—
IX	—	0,65	19,63	10,48 3/16	4,90 5/10	—	—	—
X	—	—	19,63	10,48 3/8	4,95 7/8	—	—	—
XI	—	—	19,63	10,48 3/16	4,95 1/4	—	—	—
XII	—	—	19,62 15/16	10,48 15/10	4,95 9/10	—	—	—
1941 — I	—	—	19,63	10,48 11/16	4,94 1/16	—	—	—
II	—	—	19,63	10,48 11/10	4,94 1/8	—	—	—
III	—	—	19,63	10,48 3/16	4,95 5/10	—	—	—
IV	—	—	19,63	10,48 9/16	4,94 5/8	—	—	—

2. CÂMBIO LIVRE (concl.)

PERÍODOS	VALOR MÉDIO EM CR$							
	CANADÁ Dólar	ÁUSTRIA Schilling	CHILE Pêso	ÍNDIA Rúpia	POLÔNIA Zloty	IUGOSLÁVIA Dinar	HÚNGRIA Pengo	FINLÂNDIA Markka
1934	14,72 1/4	2,77 13/16	0,65 13/16	—	2,81	0,35	3,18 3/8	—
1935	17,77 3/8	3,28 15/16	0,75 7/16	—	3,41 1/2	—	5,18 5/8	0,39 15/16
1936	17,35	3,26 1/8	0,50 3/4	—	3,37 13/16	0,27 15/16	—	0,35 3/8
1937	17,54 1/2	3,34 5/8	—	6,60	3,40 7/16	—	3,50	—
1938	17,54 13/16	3,77 5/8	—	—	3,50 3/4	0,40	3,66 7/16	0,38 1/2
1939	18,35 5/8	—	—	—	3,45 1/8	0,40 3/8	—	0,37 15/16
1940	18,28 1/2	—	0,66 1/2	—	—	—	—	—
1941	—	—	0,65 5/8	—	—	—	—	—
1942	17,60	—	0,63 9/16	—	—	—	—	—
1943	18,26	—	0,63 3/8	—	—	—	—	—
1941 — V	—	—	0,66	—	—	—	—	—
VI	—	—	0,66	—	—	—	—	—
VII	—	—	0,66	—	—	—	—	—
VIII	—	—	0,66	—	—	—	—	—
IX	—	—	0,65 15/16	—	—	—	—	—
X	17,60	—	0,65 5/8	—	—	—	—	—
XI	17,58	—	0,65 1/2	—	—	—	—	—
XII	—	—	0,65 5/8	—	—	—	—	—
1942 — I	—	—	0,65 1/2	—	—	—	—	—
II	17,60	—	0,65 1/4	—	—	—	—	—
III	—	—	0,63 3/8	—	—	—	—	—
IV	—	—	0,63 3/8	—	—	—	—	—
V	—	—	0,63 1/2	—	—	—	—	—
VI	17,60	—	0,63 3/8	—	—	—	—	—
VII	—	—	0,63 3/8	—	—	—	—	—
VIII	—	—	0,63 3/8	—	—	—	—	—
IX	—	—	0,63 3/8	—	—	—	—	—
X	—	—	0,63 3/8	—	—	—	—	—
XI	—	—	0,63 3/8	—	—	—	—	—
XII	—	—	0,63 3/8	—	—	—	—	—
1943 — I	—	—	0,63 3/8	—	—	—	—	—
II	—	—	0,63 3/8	—	—	—	—	—
III	—	—	0,63 3/8	—	—	—	—	—
IV	—	—	0,63 3/8	—	—	—	—	—
V	—	—	0,63 3/8	—	—	—	—	—
VI	—	—	0,63 3/8	—	—	—	—	—
VII	18,60	—	0,63 3/8	—	—	—	—	—
VIII	—	—	0,63 3/8	—	—	—	—	—
IX	17,90	—	0,63 3/8	—	—	—	—	—
X	—	—	0,63 3/8	—	—	—	—	—
XI	—	—	0,63 3/8	—	—	—	—	—
XII	17,60	—	0,63 3/8	—	—	—	—	—
1944 — I	17,68	—	0,63 3/8	—	—	—	—	—
II	—	—	0,63 3/8	—	—	—	—	—
III	—	—	0,63 3/8	—	—	—	—	—
IV	—	—	0,63 3/8	—	—	—	—	—

Média 1928/1929 = 100

PERÍODOS	COTAÇÕES POR TÍTULOS DE £ 100															
	FUNDING 1898 5%				CONVERSÃO 1910 4%				NOVO FUNDING 1914 5%				FUNDING 1931 5% (41 anos)			
	Mínimo	Médio	Máximo	Índice da cotação média	Mínimo	Médio	Máximo	Índice da cotação média	Mínimo	Médio	Máximo	Índice da cotação média	Mínimo	Médio	Máximo	Índice da cotação média (1)
1934	87- 0- 0	94-10- 0	100-15-0	103	15-15-0	18-10- 0	23-10-0	33	73- 0-0	70- 5- 0	90- 0-0	94	52-10-0	66-15- 0	80- 0-0	114
1935	64- 0- 0	83- 5- 0	97-10-0	90	10- 0-0	13-10- 0	17- 5-0	24	49- 0-0	64- 5- 0	83- 5-0	76	31-10-0	52-10- 0	66-10-0	90
1936	82- 0- 0	90-15- 0	99- 5-0	99	15- 0-0	17- 5- 0	23- 5-0	30	61-10-0	71-10- 0	83- 0-0	85	54-10-0	61-10- 0	69- 0-0	105
1937	50-10- 0	93- 5- 0	102- 0-0	101	11- 0-0	21- 0- 0	29- 0-0	37	38- 0-0	77- 5- 0	89-10-0	92	35- 0-0	67-15- 0	81-10-0	110
1938	16-10- 0	26- 0- 0	54- 0-0	28	4- 6-0	7- 0- 0	11-15-0	12	13- 0-0	19-15- 0	37- 0-0	24	10- 5-0	18-10- 0	31- 0-0	32
1939	12- 0-0	19-15- 0	29-10-0	21	4-10-0	6-15- 0	10-10-0	12	11- 0-0	16- 5- 0	24- 0-0	19	9-10-0	13-10- 0	22- 0-0	23
1940	25-10- 0	34-10- 0	47- 0-0	38	4-10-0	6-15- 0	12- 0-0	12	21- 0-0	26-10- 0	34-10-0	32	18- 0-0	24-10- 0	33 15-0	42
1941	41-10- 0	51-15- 5	54- 0 0	56	6-10-0	9- 6- 2	16- 0-0	16	31-10-0	39-10- 0	47-15-0	47	30- 0-0	37-10-10	46- 0-0	64
1942	63-10- 0	71-18- 2	75-10-0	78	15-10-0	27-16- 2	37- 0-0	49	47- 0-0	57-19-10	64-10-0	69	43-10-0	55-18- 2	61-10-0	96
1943	71- 0- 0	81- 5- 2	87-10-0	88	31- 0-0	34-17- 0	39-15-0	61	57- 0-0	64- 0- 2	68- 5-0	76	57-10-0	62- 7- 8	66-10-0	107
1941 — V	45- 0- 0	46- 3-10	48-10-0	50	6-17-6	7- 2- 3	7-10-0	13	35-10-0	36- 4- 9	37-10-0	43	32- 0-0	32-13-10	33-10-0	56
VI	48-10- 0	50- 5- 0	51- 0-0	55	7-10-0	7-12- 5	7-17-6	13	37-10-0	38-17- 6	40-10-0	46	34- 0-0	35- 9- 0	37-10-0	61
VII	50- 0- 0	50-17-10	52-10-0	55	7-15-0	8-18- 6	9-10-0	16	40-10-0	41-12- 2	42-10-0	50	37-10-0	39- 3- 1	41- 0-0	67
VIII	52- 0- 0	54-19- 0	56-10-0	60	8-15-0	9- 3- 2	9-15-0	16	41- 0-0	43- 3- 0	44- 0-0	51	41-10-0	42-12- 0	43-10-0	73
IX	57- 0- 0	59- 3- 2	60- 0-0	64	9-15-0	11- 6-10	12- 5-0	20	42- 0-0	44-16-10	47- 0-0	53	40-10-0	44- 0- 0	46- 0-0	75
X	58- 0- 0	59- 6- 1	60-10-0	64	11- 5-0	11-19- 2	12-10-0	21	40-10-0	41-16-11	44- 0-0	50	39-10-0	40-16- 6	42- 0-0	70
XI	60-10- 0	62-19- 0	64- 0-0	68	13- 0-0	14-14- 6	16- 0-0	26	44- 0-0	46-13- 9	47-15-0	56	42- 0-0	44-17- 0	46- 0-0	77
XII	61- 0- 0	62-11- 5	64- 0-0	68	14- 0-0	14-17-10	15-15-0	26	42- 0-0	44-15- 0	47- 0-0	53	41- 0-0	43- 0-11	45- 0-0	74
1942 — I	63-10- 0	67- 0- 6	69-10-0	73	15-10-0	19- 2- 6	22- 0-0	34	47- 0-0	50-16- 8	53-10-0	61	43-10-0	49-10- 0	53- 0-0	85
II	67-10- 0	68-16- 6	70- 0-0	75	20- 5-0	20-16- 6	21- 5-0	37	48-15-0	50-12- 6	52- 0-0	60	48-10-0	49-16- 0	51- 0-0	85
III	69- 0- 0	70-16-10	73- 0-0	77	20-15-0	21- 6- 2	21-15-0	38	50- 0-0	52- 1- 2	54- 0-0	62	49- 0-0	51- 3- 2	53-10-0	87
IV	72- 0- 0	73- 5-11	74- 0-0	80	21- 5-0	22-10- 0	24- 0-0	40	54- 0-0	55- 1- 8	56-10-0	66	52-10-0	53-14- 1	55-10-0	92
V	73-10- 0	74- 1- 1	75- 0-0	80	24-15-0	26- 2- 9	28-10-0	46	57-10-0	59- 0- 6	60-15-0	70	56- 0-0	56-19- 6	58-10-0	97
VI	73-10- 0	74- 5- 8	75- 0-0	81	29-15-0	31- 3- 2	31-15-0	55	61- 0-0	62- 2- 9	63- 0-0	74	57- 0-0	59- 9- 1	61- 0-0	102
VII	73- 0- 0	73-16-11	74-10-0	80	32- 0-0	34-12- 1	37- 0-0	61	61- 0-0	63- 4- 7	64-10-0	75	57- 0-0	59-15- 0	61-10-0	102
VIII	71- 0- 0	73- 7- 6	75- 0-0	80	31-10-0	34-14- 9	37- 0-0	61	58- 5-0	62-10- 3	64- 5-0	74	57- 0-0	60- 0- 6	61-10-0	103
IX	67-10- 0	69-10- 6	72- 0-0	76	28- 0-0	30- 6- 5	32- 0-0	53	56-10-0	58- 4- 3	59-10-0	69	55- 0-0	57- 0- 9	58-10-0	98
X	70-10- 0	71- 2- 9	72-10-0	77	29- 5-0	30- 4- 1	31-10-0	53	58- 0-0	59- 0-11	60-10-0	70	56- 5-0	57- 7-11	58-10-0	98
XI	70-10- 0	71-13- 0	74- 0-0	78	29-10-0	30-13- 0	31-15-0	54	59- 0-0	60- 5- 9	62- 0-0	72	57- 0-0	57- 9- 0	58- 0-0	98
XII	73-15- 0	74-17- 0	75-10-0	81	30- 0-0	31- 7-10	33- 5-0	55	61-10-0	62- 4- 1	63- 0-0	74	57-10-0	58- 4- 9	59- 0-0	100
1943 — I	75- 0- 0	75- 4- 3	75-10-0	82	33- 0-0	33-14- 3	34-10-0	59	63- 0-0	64- 2- 3	64-10-0	76	59- 0-0	59- 9- 6	59-15-0	102
II	74- 5- 0	75- 9- 6	77- 0-0	82	33- 5-0	33-14-11	34-15-0	59	62- 0-0	62-11- 1	63-10-0	74	58-10-0	59- 7- 9	61-10-0	102
III	76-10- 0	76-17-11	77- 0-0	84	34-10-0	34-18- 1	35-10-0	62	63- 0-0	63- 8-10	64-10-0	76	61-15-0	62- 7- 9	63- 0-0	107
IV	76-10- 0	77-15- 0	78- 0-0	85	35- 5-0	36- 3- 4	37-15-0	64	64- 5-0	65-19- 9	68- 0-0	79	63- 0-0	64-13- 1	65-10-0	111
V	78- 0- 0	80-15- 3	82-10-0	88	36-15-0	38- 7-10	39-15-0	68	66- 0-0	67- 7- 5	68- 5-0	80	65- 0-0	65-16- 9	66-10-0	113
VI	82-10- 0	85-14- 3	87- 0-0	93	36-10-0	37- 2-10	38-10-0	65	67- 0-0	67- 9- 9	68- 0-0	80	65-10-0	65-15- 3	66-10-0	112
VII	82- 0- 0	83-13- 2	85-10-0	91	32- 0-0	34- 4- 4	36- 5-0	60	63- 0-0	64-16-10	67-10-0	77	61- 0-0	63- 0- 3	65-10-0	108
VIII	82-10- 0	84- 5- 6	85- 0-0	92	32-10-0	34- 5- 3	35- 5-0	60	61-10-0	62-14- 9	64- 0-0	75	60- 0-0	61- 8- 1	62-10-0	105
IX	84-10- 0	85- 9- 1	87-10-0	93	33- 5-0	34- 0- 8	35-10-0	60	61- 5-0	63- 1-10	65- 0-0	75	60-10-0	62- 0- 8	64- 0-0	106
X	86- 0- 0	86-10- 0	87- 0-0	94	32- 0-0	34- 6-11	35-10-0	61	63-10-0	64- 9- 3	65- 0-0	77	63- 0-0	63-11- 2	65-10-0	109
XI	82- 0- 0	85-18- 0	87-10-0	93	31- 0-0	32-17- 3	35- 0-0	58	58- 0-0	63-13- 0	66- 0-0	76	59- 0-0	62-17- 6	64-10-0	107
XII	71- 0- 0	77-11- 4	81- 0-0	84	33- 5-0	34- 9- 7	36- 0-0	61	57- 0-0	58- 6- 4	59- 0-0	69	57-10-0	58- 5- 0	59-10-0	100
1944 — I	65- 0- 0	67-15- 3	70- 0-0	74	30-15-0	32- 6-11	33-15-0	57	52-10-0	54-19- 3	56-10-0	65	54-10-0	56-10- 4	58- 0-0	97
II	66- 0- 0	68-16- 9	71- 0-0	75	31-10-0	34- 0- 6	36- 0-0	60	54-10-0	56-17- 0	59- 0-0	68	54-10-0	57- 7- 6	59- 5-0	98
III	70-10- 0	73- 8- 3	75- 0-0	80	35-15-0	38-15- 0	40-15-0	68	58- 0-0	62- 2- 5	64-10-0	74	58-10-0	62 2- 5	65- 0-0	106
IV	74- 0- 0	74- 5- 7	75- 0-0	81	39-15-0	40- 9- 0	41- 5-0	71	64- 0-0	64 13- 0	65 10 0	77	64- 0-0	65 5- 0	66- 0-0	112

FONTE — Até 1940 C. T. E. F., de 1941 em diante I. B. G. E.

(1) Relativamente ao Funding de 1931 a base é o ano de 1933.

1930 = 100

PERÍODOS	COTAÇÕES POR TÍTULOS DE 100 DÓLARES															
	8% 1921-41				7% 1922-52				6½% 1926-57				6½% 1927-57			
	Mínimo	Médio	Máximo	Índice da cotação média	Mínimo	Médio	Máximo	Índice da cotação média	Mínimo	Médio	Máximo	Índice da cotação média	Mínimo	Médio	Máximo	Índice da cotação média
1934	21,00	32,95	41,50	35	19,25	28,62	38,25	35	20,00	28,51	35,87	38	20,00	28,66	35,87	38
1935	20,00	27,91	38,87	30	18,50	22,92	30.62	28	18,00	22,23	31,50	30	18,00	22,26	31,50	30
1936	30,12	34,08	49,50	37	24,00	28,36	41,00	34	23,50	27,88	40,00	37	24,00	27,88	40,25	37
1937	22,00	44,68	58,00	48	19,00	37,30	48,00	45	19,25	37,34	47,50	50	19,50	37,29	46,50	50
1938	12,75	16,09	23,00	17	9,50	13,83	20,25	17	9,25	13,75	19,75	18	9,00	13,78	20,00	18
1939	10,25	18,09	28,50	19	9,76	13,95	21,50	17	9,87	14,76	23,00	20	10,00	14,77	23,00	20
1940	11,00	17,12	24,00	18	9,25	14,07	18,50	17	8,87	13,72	18,00	18	8,75	13,74	18,00	18
1941	18,25	20,95	26,50	22	15,76	19,10	29,50	23	15,50	17,70	20,25	24	15,50	17,72	20,50	24
1942	23,00	32,02	37,50	34	19,50	29,41	34,75	35	18,62	29,04	34,50	39	18,62	29,09	34,50	39
1943	36,75	48,00	56,00	51	34,90	45,20	54,00	55	34,00	44,81	52,00	60	34,00	44,84	52,00	60
1941 — V	19,62	20,48	21,50	22	18,12	18,76	19,50	23	16,62	17,00	17,50	23	16,37	16,99	17,60	23
VI	20,12	20,77	21,12	22	18,37	18,76	19,25	23	17,00	17,36	17,75	23	17,00	17,38	17,75	23
VII	20,37	20,77	21,00	22	18,00	18,65	19,00	22	17,00	17,31	17,50	23	17,00	17,28	17,50	23
VIII	20,50	21,55	23,25	23	18,00	19,53	22,25	24	17,12	17,96	19,25	24	17,12	17,94	19,25	24
IX	22,75	23,16	23,50	25	20,00	20,53	23,37	25	19,00	19,53	20,00	26	19,00	19,52	20,00	26
X	23,00	23,50	24,00	25	19,50	20,34	21,00	25	19,00	19,43	19,75	26	10,37	19,72	20,50	26
XI	24,25	25,42	26,50	27	20,50	21,30	21,75	26	19,37	19,90	20,25	27	19,50	19,90	20,25	27
XII	22,00	23,10	24,00	25	19,25	20,44	29,50	25	18,50	18,89	19,62	25	18,25	18 84	19,62	26
1942 — I	23,00	25,51	27,00	27	19,50	21,61	25,25	26	18,62	20,51	22,50	28	18,62	20,51	22,50	28
II	26,00	27,15	28,50	29	22,50	23,39	24,75	28	22,50	23,34	24,75	31	22,50	23,31	24,75	31
III	27,75	30,13	33,25	32	23,75	26,00	27,50	31	23,75	25,92	27,50	35	23,75	25,85	27,50	36
IV	30,87	32,02	33,50	34	27,75	28,63	29,50	35	27,00	28,01	28,75	38	27,75	28,34	29,50	38
V	30,50	31,79	33,00	34	28,25	29,09	31,00	35	27,75	28,57	29,75	38	27,75	28,59	29,75	38
VI	32,50	34,78	37,00	37	29,50	31,64	34,00	38	29,50	31,61	34,00	42	29,25	31,58	34,00	42
VII	32,00	35,09	37,00	38	30,00	33,13	34,00	40	30,00	33,11	34,00	44	30,00	33,11	34,00	44
VIII	31,00	32,88	34,50	35	29,50	31,48	33,00	38	30,00	31,46	32,50	42	30,00	31,47	32,50	42
IX	30,50	32,27	33,25	35	29,50	31,14	32,50	38	29,50	31,05	32,00	42	29,50	31,05	32,50	42
X	31.00	32,37	33,25	35	30,00	30,87	32,00	37	29,50	30,46	31,50	41	30,00	30,83	31,50	41
XI	32,00	34,27	35,00	37	30,50	32,09	32,75	39	30,25	31,93	32,50	43	30,25	31,93	32,50	43
XII	33,50	35,59	37,50	38	31,25	33,40	34,75	40	31,00	33,36	34,50	45	31,00	33,36	34.60	45
1943 — I	36,75	39,49	43,00	42	34,00	36,99	39,50	45	34,00	36,93	38,50	50	34,00	36,97	39,50	50
II	42,00	43,18	45,00	46	39,50	40,45	43,50	49	39,50	40,46	43,50	54	39,50	40,44	43,50	54
III	45,50	49,38	51,50	53	44,00	47,10	48,50	57	44,00	47,09	48,50	63	44,00	47,02	48,50	63
IV	50,00	51,32	53,50	55	47,50	48,45	51,00	58	47,50	48,77	52,00	65	47,50	48,97	62,00	66
V	45,00	47,73	50,25	51	43,00	45,54	48,00	55	43,00	45,49	48,00	61	43,00	45,65	48,25	61
VI	44,00	45,75	48,00	49	41,25	43,26	46,50	52	41,00	43,11	46,00	58	41,00	43,16	46,00	58
VII	44,00	47,26	49,50	51	41,50	44,66	47,00	54	41,50	44,63	47,50	60	41,50	44,60	47,00	60
VIII	42,50	44,74	46,00	48	40,50	42,51	44,00	51	40,50	42,50	44,00	57	40,50	42,49	44,00	57
IX	46,00	48,58	53,50	52	42,50	45,41	48,50	55	42,50	45,37	47,87	61	41,00	45,18	47,87	61
X	52,00	53,23	54,25	57	46,75	47,81	49,00	58	45,00	46,74	48,00	63	46,00	47,08	49,00	63
XI	50,00	53,24	56,00	57	46,00	49,23	54,00	59	45,00	47,70	51,00	64	45,00	47,68	51,00	64
XII	49,50	51,25	53,50	55	49,00	50,97	53,50	61	47,50	48,87	50,50	66	47,50	48,85	50,50	66
1944 — I	51,00	53,03	54,75	57	51,00	52,75	54,50	64	48,50	50,54	52,00	68	48,50	50,53	52,00	68
II	53,25	54,52	56,50	58	53,50	54,34	56,00	66	51,00	51,68	53,50	69	51,00	51,70	53,50	69
III	56,50	58,56	59,50	63	56,00	58,39	59,50	70	53,50	56,24	57,00	76	53,50	56,20	57,00	75
IV	58,50	59,09	59,75	63	58,50	58,97	60,00	71	56,25	56,63	57,00	76	56,25	56,61	57,00	76

Fonte — Até 1940 C. T. E. F., de 1941 em diante I. B. G. E.

X — COTAÇÕES DAS APÓLICES E OUTROS TÍTULOS FEDERAIS NA BOLSA DO RIO DE JANEIRO — 1934/1944

PERÍODOS	COTAÇÃO MÉDIA EM CR$															
	APÓLICES (de Cr$ 1000)						OBRIGAÇÕES DO TESOURO (de Cr$ 1000)					OBRIGAÇÕES FERROVIÁRIAS (de Cr$ 1000)			OBRIGAÇÕES RODOVIÁRIAS (de Cr$ 1000)	
	Apólices gerais (uniformizadas)	Empréstimo de 1903 (ao portador)	Tratado da Bolivia (nominativas)	DIVERSAS EMISSÕES		Reajustamento Econômico	1921	1930	1932	1937	1939	1.ª Emissão	2.ª Emissão	3.ª Emissão	Nominativas	Ao portador
				Nominativas	Ao portador											
	5%	5%	3%	5%	5%	5%	7%	7%	7%	6%	7%	7%	7%	7%	7%	7%
1934	844	848	—	843	847	—	1.006	1.008	1.007	—	—	1.011	1.012	1.014	792	865
1935	800	780	600	793	795	684	994	995	1.009	—	—	994	993	1.002	785	730
1936	770	735	563	765	757	663	996	1.007	1.015	—	—	1.003	993	1.008	700	735
1937	795	797	595	788	808	759	1.027	1.035	1.040	900	—	1.036	1.045	1.033	—	766
1938	805	783	500	802	804	765	1.017	1.023	1.044	908	—	1.001	1.040	1.021	700	725
1939	802	793	538	797	808	816	1.033	1.032	1.075	937	—	1.034	1.030	1.035	752	717
1940	802	801	550	801	817	844	1.019	1.027	1.065	910	1.010	(1) 1030			744	757
1941	802	801	564	803	813	869	1.023	1.025	1.061	901	1.010	1.029			722	744
1942	817	798	561	820	812	853	1.022	1.031	1.049	890	1.022	1.032			738	768
1943	934	875	578	933	912	945	1.064	1.064	1.100	975	1.054	1.062			850	828
1941 — V	809	805	—	812	823	872	1.016	1.008	1.064	900	1.010	1.010			740	—
VI	790	806	—	800	823	874	1.022	1.019	1.076	918	1.010	1.021			—	—
VII	791	788	560	790	803	856	1.030	1.030	1.095	885	1.010	1.030			—	750
VIII	802	799	—	803	811	870	1.046	1.039	1.068	897	1.010	1.038			725	750
IX	806	803	—	807	809	878	1.016	1.040	1.077	—	1.011	1.045			—	750
X	808	805	—	810	811	870	1.028	1.047	1.068	895	1.011	1.047			—	730
XI	817	808	565	818	815	883	1.024	1.017	1.059	—	1.012	1.016			—	735
XII	—	798	565	810	808	875	1.020	1.019	1.042	895	1.010	1.020			710	737
1942 — I	799	782	565	801	790	856	1.025	1.020	1.042	893	1.010	1.020			—	—
II	810	799	560	812	806	856	1.040	1.028	1.026	879	1.010	1.028			—	785
III	814	794	—	821	805	853	1.013	1.033	1.059	882	1.010	1.036			—	780
IV	811	795	—	826	805	844	1.014	1.036	1.031	—	1.010	1.040			750	—
V	822	795	—	822	806	844	1.019	1.005	1.025	—	1.010	1.005			—	—
VI	—	801	—	811	818	852	1.023	1.010	1.039	—	1.029	1.013			740	777
VII	803	788	—	807	804	836	1.036	1.027	1.061	—	1.029	1.028			—	—
VIII	806	796	550	806	805	844	1.048	1.048	1.037	858	1.037	1.039			—	750
IX	801	784	—	797	793	837	1.010	1.038	1.038	864	1.036	1.037			720	—
X	834	805	—	834	821	856	1.010	1.040	1.064	898	1.042	1.042			—	—
XI	867	818	—	869	840	874	1.025	1.038	1.089	919	1.055	1.036			—	—
XII	—	833	—	—	855	884	—	1.055	1.097	965	1.055	1.054			740	—
1943 — I	881	853	—	882	875	887	1.065	1.068	1.103	—	1.038	1.067			825	—
II	873	843	—	867	873	908	1.070	1.069	1.089	966	1.052	1.072			—	—
III	860	853	570	860	884	928	1.035	1.083	1.092	—	1.060	1.081			—	—
IV	895	—	—	899	900	942	1.065	1.087	1.105	955	1.070	1.089			—	825
V	918	897	570	918	916	940	1.069	1.059	1.110	964	1.071	1.057			810	830
VI	945	898	—	950	932	951	1.070	1.061	1.110	968	1.075	1.058			—	—
VII	963	900	570	966	939	955	1.070	1.060	1.110	951	1.045	1.060			—	—
VIII	969	910	587	977	939	967	1.070	1.065	1.082	989	1.044	1.064			—	—
IX	968	875	—	972	913	953	1.041	1.070	1.089	991	1.045	1.070			—	—
X	971	900	—	969	916	963	1.047	1.070	1.094	—	1.045	1.070			850	—
XI	1.008	900	—	1.009	922	968	1.073	1.030	1.100	1.000	1.050	1.035			915	—
XII	—	898	—	—	933	972	—	1.038	1.110	1.000	1.060	1.038			—	—
1944 — I	960	884	—	961	912	953	1.060	1.050	1.123	977	1.030	1.047			—	—
II	994	890	—	996	908	956	—	1.056	1.121	978	1.044	1.063			870	—
III	994	855	—	995	877	956	1.044	1.069	1.139	—	1.050	1.071			—	—
IV	998	820	—	1.002	857	952	1.045	1.078	1.149	—	1.050	1.096			907	800

FONTE — C. S. C.

(1) A partir de 1940, para efeito de cotação o órgão citado unificou as três emissões sob uma só rubrica "Obrigações Ferroviárias".

1944
IMPRENSA NACIONAL
RIO DE JANEIRO — BRASIL

MINISTÉRIO DA FAZENDA
TESOURO NACIONAL
SERVIÇO DE ESTATISTICA ECONOMICA E FINANCEIRA
(MEMBRO DO INSTITUTO BRASILEIRO DE GEOGRAFIA E ESTATÍSTICA)

ESTATÍSTICAS ECONÔMICAS

BRASIL

MAIO

1934 - 1944

1944
IMPRENSA NACIONAL
RIO DE JANEIRO — BRASIL

OREGON RULE CO.
U.S.A.
30